No 8760 Shanghai Wedensday December 19 1928. THE EASTERN TIMES Published every morning including Sundays

時報

中華民國十七年

十二月十九日星期三

今日圖畫時報閱者注意

舊歷戊辰年十一月初八日

今天三張售大洋三分

第八千七百六十號

定報價目 本國及日本一個月一元，三個月二元九角，六個月五元七角，九個月八元四角，全年十一元。南洋歐美一個月二元，三個月五元八角，六個月十一元四角，九個月十六元八角，全年念二元。報費先惠，郵費在內。

廣告刊例 「封面及評前」二行起碼每日每行一元四角，「國聞時報」毎英方寸每次一元五角，地位須於三天前預定，「新聞欄內」每日每行四角五分，「普通地位」三十字起碼每日每字一分二厘，「彩色廣告」加一色，手續費十元，二色四十元，三色九十元，四色一百六十元，地位格色須預向本館廣告部接洽。

本館編輯部設於上海浙江路二十五號（小花園首）電話中央六一二〇四，營業部設於山東路A字六號，電話中央六一二〇，電報掛號二五一四。中華郵政特准掛號立券之報。

九華

南京路平望街斜對

冬季大減價

九華綢緞價廉貨好花色多 九華綢緞價廉貨好花色多 九華綢緞價廉貨好花色多 九華綢緞價廉貨好花色多 九華綢緞價廉貨好花色多 九華綢緞價廉貨好花色多

集冬季新花色綢緞之大成，是出品人深得各界歡迎的廉價衣料，為過年新衣服的好機會

許曉霞作

南京路拋球場

鴻翔公司冬季大減價

二十五天

夏歷十一月初一日起

三樓大賤賣部新式花呢長袍衣料每件八角至二元五角，時式女大衣款式數百種，每件廿五元至三十五元

購用本公司禮券送禮尤爲簡便 星期日下午一時照常營業

新花緞綢 每尺[illegible] 元毛葛 每尺六角半 嗶嘰 每尺六角八分至八角 閃色綢 每尺七角半至八角半 仁尺鍍花綢緞 每尺九角八分 仁尺鍍綢緞 每尺一元一角半 異花葛 每尺二角八分 全毛嗶嘰 每尺[illegible]角八分至六角 雙面花被布 每尺四碼 新裝全毛大衣呢 每尺一元 什色毛葛 每尺二元四角 雪閃緞小嗶嘰 每尺三元 絨襪 每雙二元五角 新式絨衫褲 每件八角八分 羊毛圍巾 每條一元 全毛毛巾 每條一元 絨毯 每條一元四角至一元七角 五十支俱樂部香煙 每元四罐 上等方糖餅干 每元六罐 國貨棉毯 每張一元七至三元一 [illegible]兒童玩物 各種送禮洋酒罐頭糖菓 各種餅器

[illegible]

粵東名人尺牘墨蹟出售

陳蘭甫京卿、葉蘭台樞部兩先生爲嶺海耆彥，書法俱臻名貴，流傳甚稀，清尤未易數數覯也。法界黃河路益潤里三號二樓

徐君鑒 日前運[illegible] 4978

上海鴻章紡織染廠股份有限公司緊要廣告

[illegible]

本廠謹啓 4974

浙江圖書館發行珍本叢刊預約廣告

楊立誠編 四庫目略 發行 內容
中國藏書家小史 文瀾閣目索引 預約廣告

價目 四庫目略四册 中國藏書家小史一册 文瀾閣目索引一册

期限

發行 浙江杭州大方伯省立圖書館四庫目略發行處

本刊第一期已付印[illegible]

今日爲整理軍事宣傳週之第一日下午一時半至二時半在南市新普育堂國貨展覽會內舉行公開演講希各界民衆按時前往聽講爲荷

中國國民黨上海特別市黨務指導委員會宣傳部啓

一編遣會議是根據五中全會決議案召集的 二編遣會議的決議是中央轉設整理軍事最高的會議 三編遣會議的決議案全國軍人同志應當服從的 四不服從編遣會議決議的就是違背五中全會本黨最高機關的決議案

中國國民黨上海特別市黨務指導委員會宣傳部 4979

婦女雜誌

第十四卷第八號出版

每月一册二角 郵費二分 全年連郵費二元四角

離婚與家庭及道德問題……陳宰敬
結婚年齡與妊娠調節……李 懿
(傳文) 無業爲貧……七則
(當選) 倚窗望秋月……九則
婚姻的選擇和改進……郭心[illegible]
婚姻問題的六個斷片……陳伯[illegible]
離婚問題……饒[illegible]
貞操問題……沈沛[illegible]
失戀自殺之預防……志[illegible]
戀愛之力……志[illegible]
議婚……廖英[illegible]
愛情與麵包……晶[illegible]
花燭之夜……朱文[illegible]
婚事上的苦悶……徐學文
戀愛的坟墓……玉 [illegible]
強迫的婚姻……徐培仁
嘉耦怨耦……天 [illegible]
官騖女子克勒氏自傳……高君[illegible]
醫事衛生顧問
攝影術顧問

商務印書館

五洲大藥房

大廉價祇有三天

分店 天后宮橋　總店 四馬路　分店 北四川路

同時舉行

電線出售

本電氣處現有下列電線及電報線等出讓，合意者請投函福州路十七號本辦事處總工程師 MR. T. H. U. ALDRIDGE 可也

1/10 S.W.G.	紫銅電線	一萬二千三百二十六碼 約重三千二百三十七磅
7/16 S.W.G.	紫銅電報線	七千五百五十二碼 約重一千九百六十三磅
1/14 S.W.G.	風雨保險電線	四千零八十二碼 約重一百三十二磅

上海工部局電氣處啓

中華國貨展覽會特別公告

本會開幕以來已逾四旬，各界參觀者達百萬以上，現距閉幕之日祗有旬餘，查上海居民在二百數十萬以上，加以滬寧滬杭兩路沿線各城鎮居戶亦甚稠密，似覺尚未普及，增加今爲鼓勵及觀衆興趣起見，自十七日起（星期一）特定贈品辦法如下：

（一）凡持有普通入場劵者每日得領取特別贈品
（二）凡持有普通長期劵者每星期三得領取特別贈品
（三）凡持有特種長期劵者每日得領取特別贈品

藉示優待而留紀念爲希 各界注意

商標 猛虎

持螯賞菊後之常識（方）

持螯賞菊、杯酒聯歡、樂事也、惟蟹性最寒、不以姜同食、易患腹痛、永安堂之虎標萬金油、可以治之、此誠持螯賞菊後必有之常識、爲衛生家所宜知也

虎標萬金油

內治 中風中痰 絞腸痧痛 四時感冒 止咳化痰 霍亂吐瀉 頭痛昏眩 噎膈反胃 及雜症 心氣腹痛 時行瘟疫 消暑除煩

外治 神經骨痛 瘰癧核痛 無名腫毒 蚊咬蟲毒 疥瘡痧瘡 手足腫痛 跌打刀傷 及牙痛 腰骨脚痛 蛇螫狗咬 皮膚破傷 耳痛

總發行上海虎標永安堂 北四川路八十九號電話（北）二七三六

南市代理新開河林大森 各大商店藥房及煙紙店均有出售

時評

希望心與徼倖心（龍）

人不可有徼倖心。而不可無希望心。蓋人無希望之心。則人生之意義與興趣完全消失。而百事均歸墮廢。若人惟存徼倖之心。則必無黽勉圖功之念。而惟以投機射利爲事。此二者之區別。固不可以道里計也。雖存徼倖之心者。亦未嘗無希望。然其所希望者。惟憑理想。而決不能以事實爲基礎。

夫希望心者何。欲以正當之手段與勞力。以達其最後目的之謂也。徼倖心者何。欲以不正當之手段。苟且之行爲。以達其最後目的之謂也。故前者有責任心。而後者無責任心。前者用正當之手段。後者用不正當之手段。希望心如建屋然。必須經之營之。以完成其所建築之目的。徼倖心如賭博然。惟圖偶然之幸勝。欲以最少之投資。而博得意外之收穫也。

故存徼倖心者。亦未必一定不能成其徼倖。天下固有偶然徼倖而得之者。惟偶然徼倖而得之人。千萬人不過能得其一二。即幸而得焉。亦不過以千萬人之失敗。而成其一二人之徼倖。故其失敗者恒多。而成功者絕少。此徼倖之不可靠者一也。且勤勞艱辛而達到目的之人。是其創造經營。艱苦悉備。故其守成之功。愛護之力。亦必較尋常倍至。若投機而得之人。彼既徼倖而得之。即不幸而失。亦無足惜。此徼倖之不可靠者二也。并且希望而得之人。既達到目的之後。必更有第二步之目的。若徼倖而得之人。徼倖之後。必更有他種之徼倖。以爲徼倖可以常得。而其結果必至於失敗。此其不可靠者三也。

然而我默察一團體中。一社會中。更推而至於一國家中。往往抱希望之心理者恒少。而存徼倖之心理者常多。若一國家中。一社會中。一團體中。而人人懷徼倖之心理。而無切實負責辦事之人。試問國家社會團體現象。當如何耶。

電訊

國府行政院會議 張之江辭職決議慰留

◎十八日十時國府行政院第八次會議、出席馮玉祥・宋子文・易培基・孔祥熙・蔣夢麟・王伯群・及孫科薛篤弼等、主席馮玉祥、報告㈠教育部長蔣夢麟呈爲教育行政機關與各省學校公文往來、應用何種程式、前經請示、十六日奉指令、公文程式條例、業經政府明令頒布、各學校自應一律遵守在案、茲已根據公文程式條例、擬定教育行政機關與學校往來行文程式、通飭遵守、特檢同程式送請鑒核備案、㈡貴州省政府主席周西成三日電稱、李燊率部侵黔、經一再剿擊、已多潰散、現仍飭于前敵總指揮等搜集餘衆、俾能早日結束、以安閭閻、報請鑒察案、討論事項、㈠教育部內政部會稱、奉交擬具甄訪賢才辦法、遵經會擬各省縣舉士辦法草案十五條、送請鑒核施行案、決議修正通過、㈡禁煙委員會主席張之江呈爲因病軀難勝繁劇、應請開去禁煙委員會主席職務、另簡賢能接替案、決議慰留、㈢教育部將部長提案稱、查教育部組織法規定教育部管理全國學術及教育行政事務、惟近來中央及地方各機關往往有不遵守此項規定者、擬由行政院通令全國申明定章、凡學校及有關文化事業、除黨務學校、軍事學校、及中央研究院、各研究所外、無論爲任何機關所設立、或舉辦、其關於教育一部分之事項、嚴令呈報教育部、受教育部之指導監督、以一事權、是否有當、敬請公決案、決議照辦、㈣衛生部長呈請俟江蘇省財政廳遷鎮後、將其房屋撥作衛生部部址、並分別轉呈國府備案、令行江蘇省政府知照案、決議照辦、㈤本院政務處長陳融、呈爲各機關公文用紙、前奉本院發交職處劃一規定、經悉心研究、擬定一種平滑裝訂式、呈請核定、轉呈國府令飭全國各機關限期遵行、或由印鑄局依式印製、分發各機關備價領用、請鑒核案、決議照辦、（南京十八日電）

中法將開始譚判

◎法公使馬爾泰十八日晨來京、午至國府謁蔣、蔣親接見、談甚融洽、外部預備開始中法談判、（南京十八日下午七時電）

蘇省決組行政模範區

◎蘇省府十八日會議、決組織行政模範區、鈕永建爲區長、大綱及預算均通過、又決聘吳稚暉劉三等十六人、爲蘇省通志編纂、（南京十八日下午十時電）

滬土案將移交法院

◎江安輪土案將移交江寧地方法院辦理、各關係人、已在京聘律師備辯護、戴石浮語人、此案中央必有切實辦法、惟關於土案之重要船員、未早拘捕、使其逃逸、深爲遺憾云、（南京十八日電）

◎楊樹莊電張之江、請徹究江安運土案、（南京十八日下午六時電）

墨總統復電答謝

◎國府蔣主席十八日接墨西哥總統覆電云、遠承電賀、感謝殊深、謹以至誠還祝貴國國運昌隆、貴主席政躬康泰、（南京十八日電）

立法院二次會議展期

◎立法院第三次會議、原定二十二晨九時在中央舉行、因是日爲冬至節、改於二十五日晨開會、議案如次、㈠整理現行法規案、㈡南京特別市政府暨各局組織條例草案、㈢南京特別市房產營業登記章程、暨施行細則、合併審議案、㈣南京特別市土地登記章程、暨施行細則、合併審查案、㈤關於立法原則制定程序案、（南京十八日電）

張伯倫談津浦路事件

◎英外相張伯倫今日午後在下院答議員之問、謂英政府未向日本交涉被擱置於濟南與黃河橋間之津浦路車輛事、因此乃中國國有鐵路之產業、英人不過有間接關係也、渠信日當道不欲阻遏該鐵路上之國際貿易、一俟考慮就緒、此項車輛當可放行云、（倫敦十七日路透電）

要人行踪

◎宋子文・張靜江・孔祥熙・孫科・今晨到京、（南京十八日下午一時電）

◎宋美齡今晨赴滬、（南京十八日下午一時電）

◎迎櫬大員林森・吳鐵城・鄭洪年・暨孫科定二十日上午由浦出發赴平、（南京十八日下午一時電）

◎黃埔軍校代理校務何遂、昨請假一月、赴京向蔣主席陳報公畢赴北平省親（香港十八日下午九時電）

◎林虎十八日午偕馮紹芳乘法郵船鈦多士放洋、（香港十八日下午九時電）

◎馬君武十八日午乘孖地臣總統輪赴滬、（香港十八日下午九時電）

吳心田部在武漢改編

◎吳心田部到鄂後、調武昌漢陽改編、四集團總部派員於十七十八兩日分別改編、編入十二十三兩師、中級軍官以上、均資遣、吳調任總部高等顧問、（漢口十八日下午九時電）

編遣軍隊之步驟

◎據中國方面可靠消息、中央編遣會議近將在寧召集、蔣介石馮玉祥閻錫山已擬定編遣案如左、將提出該編遣會議、截止現在全國軍隊已縮編爲八十師、此後將縮成六十師、一年之後、將縮成三十五師、最後全國軍隊將縮至三十師爲限、同時於中央編成三個師之模範軍、以屬訓練教育之統一、招聘德國軍人三十名爲教官、全國分爲十二個之衛戍區、俟實行徵兵制度後、再廢除衛戍區、分全國爲三十個之師區、每區駐紮一師、軍隊之任務、專充國防及警備之用、（北平十八日東方電）

曹錕住宅被刧案已破

◎搶刧曹錕津宅之匪犯、前經在津捕獲董安祥・郭展堂・徐乃田・李世杰・吳海寶等十餘名、起出之贓、確係曹物、該盜匪等完全爲吳傑變兵、聞吳傑本人亦在內、但尚未供出眞姓名、（北平十八日下午八時電）

廣州號過南昌返粵 珠江號昨日接踪而往

◎廣州號飛機由滬飛回廣州、中途因機器受損、十七日未刻停落南昌、添購美孚油四箱、省府秘書長胡擢親往招待、該飛機並帶來十七日本報一大捆、爲南昌得閱當日滬報之第一次、該飛機業於今晨回粵、並悉珠江號今日亦可到、（南昌十八日下午一時電）

◎十七日張惠長來電、因大霧在南昌下降、定十八日上午八時航行來粵、十二時許可到、（香港十八日下午九時電）

◎珠江號飛機十八日午離京、駛往九江、由鄂返粵、京航空署派機歡送、（南京十八日下午十時電）

平分會之決議

◎十八日政分會開會、張繼・李石曾・白崇禧・何其鞏・商震均到、議決案、㈠何其鞏呈復辦理北大經過、並附送滋事學生名單、議決交法院依法懲辦、㈡派楊毓咸清查津浦鹽斤加價積款案、㈢干用賓提議防再發生金融潮、擾亂市面、決議電請財部借撥現款救濟、（北平十八日下午六時電）

床次到濟南

◎床次於今晨七時到濟、日軍安滿師團長、日領西田日僑代表男女數百人、及維持會各人物均到站歡迎、（濟南十八日下午一時電）

閩事述要

◎九日破獲之共黨重要文件及關係人、將由指委會省政府法院派員會訊、（福州十八日下午六時電）

◎交涉員許建廷辭職、省府電外部保薦羅忠誠繼任、（福州十八日下午六時電）

◎禁煙委員會定一月一日至三日、舉行擴大禁煙宣傳、（福州十八日下午六時電）

清江舉行衛生運動

◎十八日晨淮陰各界集合南校場、補開第二次全國衛生運動大會、到萬餘人、旋由南門入城、遊行各街、然後分區工作、最後出東門至大乘教養院散隊、（清江浦十八日下午一時電）

訓練總監部擬定大綱

◎訓練總監部已擬訂工作計劃大綱、呈候核准施行、並定自十二月起至十八年二月止、每週造報告一次、該部軍學編譯處正搜集材料、編刊軍隊教育令及軍隊符號、並軍語等、以歸劃一、（南京十八日電）

何健等昨日返漢

◎何鍵劉宗鐸十八日下午回漢、白崇禧派代表到站送行、（北平十八日下午六時電）

王徵定日內回京

◎王徵十八日午訪白崇禧、商平奉路放還車輛事、王定日內回京、（北平十八日下午六時電）

北平學生之請願

◎北平大學工學院學生二三百人、十八日赴大學辦公處、請願增加經費、求見李石曾未遇、找李書華又未見、辦公處將大門緊閉、軍警森列、最後學生推干願兩代表、與該處人員接洽、請願團遊行時大呼打倒西山派等口號、（北平十八日下午六時電）

◎十八日晨北平大學工學院學生赴大學辦公處請願、適値周震麟出政分會上汽車、學生誤認爲李石曾、擱住問話、經周說明放行、各生因無結果、候至下午六時未走、由李書華用書面担保政分會及大學委會開會時、提先解決增加經費、學生等始散（北平十八日下午十時電）

天津籌備國貨銀行

◎國民政府及河北省擬出資二千萬元、在津創設一官民合辦之國貨銀行、該行今日在銀行公會召集籌備委員會、（天津十七日東方電）

台報載近事兩則

◎台灣日日新報載、台總督府調查南華近海漁場、擬組織亞細亞漁業株式會社、資本一千萬、事務所設東京、又載台灣青年林文騰等十八人、曾留學粵中大、因組革命青年團被拘、各判徒刑有差、（廈門十八日下午十時電）

廣州另闢飛機場

◎航空處以大沙頭飛機場不敷應用、另擇定瘦狗嶺闢築、昨派航務主任馬超雲往勘、預算需款十萬（香港十八日下午九時電）

廈門徵收土貨稅從緩

◎廈各行商爲反對裁釐前征土貨內地稅、遊行請願、稅局允暫緩開征、（廈門十八日下午十時電）

粵堅如艦定期下水

◎堅如艦定二十日下水、請李濟深夫人主禮、十九日與陳策赴港、（香港十八日下午九時電）

克徐紀念運動會閉幕

◎國軍克徐紀念運動會、十八日晨續舉行、內容爲田徑賽及各種球賽兩種、下午由劉峙夫人給獎、團體操給旗幟、競技賽給銀盾品物、晚閉幕、（徐州十八日下午一時電）

北平公債市況

◎十八日公債市況、九六開盤二六二、收盤二六三、七長七八六、鹽餘六七七、成交二百萬、（北平十八日下午六時電）

要聞

民政會議第一次大會
指定各組審查員・蔣演會訓話

◎浙閩蘇皖贛五省民政會議於上星期六行開幕禮、十七日開第一次議事大會、出席會員六十七人、趙戴文主席、開會秩序、㈠全體向國旗黨旗行三鞠躬禮、㈡主席恭讀總理遺囑、㈢靜默三分鐘、㈣各委員掣定席次、㈤議事日程、㈠改組縣政府事項案、浙江民政廳長朱家驊提出、㈡改組縣政府事實上發生疑難、擬請轉請將縣組織法第十八條第十一條第十五條十六條等條文、加以刪改、並將十一至第十九條次序與縣組織圖加以移改案、江蘇民政廳長繆斌提出、主席宣布討論、即由繆斌逐條報告應行修改之各點、報告畢、主席即宣布關於縣政府改組之案、應否合併討論、請衆公決、多數贊成、主席又宣布既經合併討論、此案應否付審查、朱家驊請組織審查委員會、主席宣布本會組織三審查會、㈠民政組、㈡警政組、㈢土地組、各會員請指定三組審查員、當由主席指定行政組十九人、計樊象離・吳醒亞・陳乃元・蔡漱芳・楊劍虹・張四維・杜曜箕・繆斌・許炳堃・潘公展・蔣志澄・鄭誠元・闞幼甫・周君南・黃褧元・陳肇燊・何實軍・周浩・吳邦珍・由樊象離召集、警政組十一人、計蔡光輝・陳乃元・黃光斗・鍾光華・盤式農・姚琮・樊象離・葛崑山・周希頤・王慕曾・葉家龍・由蔡光輝召集、土地組九人、計馬鐸・楊宗炯・吳醒亞・文飲明・繆斌・朱炎・雷嘯岑・羅寬祉・曾遯・由馬鐸召集、並定十八日上下午均開三組審查會、並由各會主張將今日議事日程所列五十三案、分組交付審查、主席遂宣布關於民政者概交民政組、關於警政者概交警政組、關於土地者概交土地組、除各案以外、尚有不屬於三組者、計朱家驊所提出之實施教育化、並創設訓政幹部學校案、由朱家驊說明提案理由、主席遂宣布交民政組審查、又劃一民政廳與市縣政府行文程式案、交民政組、又擬請設立各省氣候觀察所案、交審查、至四時、蔣主席到會稍坐觀至各會員席次前、與各會員一一接見、旋即向衆訓話云、今天民政會議各委員、皆係各省挑選才廣之士、來京討論結果定多成績、兄弟於民政上殊少經驗、無所貢獻、惟總理之建國大綱、關於訓政時期之民政事項很多、皆有條不紊、此次召集會議將來爲全國模範、推行於此三目的、方可完成、如調查土地、調查戶口、應需多少時間、多少經濟、而人才一項、尤足爲難、且要有科學智識、尤貴要有統計、凡事有統計、方辦得好無統計則即不能進行、此外交通如何規劃、土地如何調查、分別緩急、有一定方法、有一定步驟、有一分精神、自能有一分事業、廉潔勤勞、尤爲縣長切要之圖、希望諸君集思廣益、及良好結果云、演講畢遂宣布散會、

裁厘會議預備會之決議

五省裁厘會議十七日上午開預備會議決、結果、㈠稅率、（甲）調查物價、進口貨稅率照國定稅則委員會調查物價表爲準、各省產物由各省財政主管機關調查產地價値、（乙）稅率標準、奢侈品、自百分之一二・五起至百分之一七・五止、半奢侈品、自百分之七・五起至百分之一二・五止、通常用品、自百分之二・五起至百分之五止、（丙）貨品等則、何者爲奢侈品、半奢侈品、通常用品、由各省先行調查擬議、呈部彙核定之、㈡徵收方法、一貨物便於產銷合收者一次征收、但有以分收爲便利者、得設法分收之、其分收辦法、另定細則、規定施行、又賦稅司裁釐意見修正議決如左（甲）裁釐後改辦之新稅、其名稱仍照裁釐委員會議決原案、稱爲特種消費稅、其意義係指定特種之貨品徵稅、並非物物課稅、（乙）裁釐時期至遲不得過六個月、㈠限十八年二月內各省先將釐卡裁撤一部份、㈡限十八年四月內各省第二次裁釐並增辦特種消費稅之一部份、㈢限十八年六月內各省將釐金完全裁竣、並將特種消費稅一律辦齊、㈣凡已辦特稅之品目、一律免收釐金、（丙）特稅管轄機關、均由各省財政特派員公署主辦（丁）糖類特稅織物稅出廠稅三目、照裁釐會議議決原案、由財政特派員暫時兼管、（戊）特種消費稅設局原則、㈠凡性質相同征收手續相近、及收數零星之貨品、同在一地者、均應按地設局、但在初辦時、其大宗貨品、亦得按類設局、㈡設局須在貨品出產或集中地點、㈢各省設局地點、由各省特派員會明指定呈部核准、（己）特種消費稅品目仍照裁釐委員會議決原案辦理、品目凡十六、㈠油類、㈡茶類、㈢紙、㈣錫箔、㈤海味、㈥木植、㈦磁陶、㈧牲畜（耕種所用牲畜及家禽除外）㈨藥材、㈩漆、⑪皮毛、（限皮革皮裘毛羽）⑫大宗礦產物、（只准就礦征稅）⑬繭、（收絲稅時退還繭稅）⑭絲、（收綢稅時退還絲稅）⑮黃豆、（收油稅時退還黃豆稅）⑯棉花、（收紗稅時退還棉花稅）右列各品目、由各省各就地方情形、自行選定、報部核准、凡非所轄境內大宗出產及大宗銷場之品、不得征稅、（庚）特稅稅率問題、㈠日用品、甲級値百抽二・五、乙級値百抽五、㈡半奢侈品、甲級値百抽七・五、乙級値百抽十、㈢奢侈品、甲級値百抽十二・五、乙級値百抽十七・五、（辛）各省測定消費稅收數問題、㈠將閩廳已編預測表發交各省、㈡各省調查進口貨物價以海關新稅則副本所定之價値爲準、國內所產貨物、應按照蘇廳所擬調查標準、分省調查、㈢各省按照草案所定稅品性質編定稅表、㈣各省於送稅表時並預估每年可收之稅款、㈤前項各條儘十八年一月二十日以前辦竣送部核定、

皖垣槍決共黨三名

王影懷……祁金標……兪仲則

安慶近訊、本月十六日上午八時許、安徽特種刑事地方臨時法庭、派警衛營一排、綁出共產黨三名、押赴北門外刑場、執行槍決、內有兪仲則一名、係前在安慶電影院拿獲、茲將特種刑庭宣布之罪狀錄後、案查此次蕪湖共產黨內人犯王影懷一名、係共黨安徽省委、爲本黨安徽省指委會負責各同志所共知、此次在該逆屋內、抄出證據多件、其爲共黨首要無疑、又該案內祁金標一名、係共黨安徽全省交通處長、前經第四集團軍總司令部、函由安徽省政府轉飭拿辦、此次復據該逆直認不諱、又有前在本市拿獲兪仲則、（即陳青文）一名、前曾指揮武漢滬與蕪湖等處暴動、此次猶復前來省垣、圖謀不軌、事爲安慶市指委會所偵悉、該三逆近日、除指揮逆黨暴動外、並有煽動軍隊、勾結土匪等情事、經黨政兩方、呈請國民政府蔣主席、先行執行槍決、藉以鎭懾反動、防患未然、其餘案內各人犯、仍由本庭依法審判、當蒙蔣主席手批照准、本庭現奉安徽省政府命令、飭將該三逆、交由警衛營執行槍決、具報等因奉此、除將王影懷・祁金標・兪仲則・（即陳青文）三名、即日提出、驗明正身、交由警衛營、綁赴刑場、執行槍決外、特此布告、計開執行人犯三名、王影懷・二十六歲、壽縣人、祁金標・三十六歲、懷寧人、兪仲則・（即陳青文）二十歲、南陵人、（十二月十六日）

濟南維持會之爭擾

倒柴派失敗……擁柴派又佔優勢

濟南通信、自濟南維持會評議部提出彈劾柴勤唐案、引起風潮以來、擁柴派與倒柴派大鬧法寶、各顯神通、或求援於日方、或運動紳士、爭鬧多日、迄未解決、惟據各方最近情勢觀察、因外交環境之趨向、事實上柴勤唐一派已佔勝利、蓋評議員此次倒柴之計劃、係據法理力爭、然濟南現處特殊情形之下、只可講事實、不能論法理、孰勝孰敗、純以外交上警察界之態度如何爲轉移、此次維持會風潮發生、日方既表示贊成改用會長制、而警察界又傾向柴勤唐、擁柴派聲勢爲之一振、倒柴派遂大受影響、進行極感困難、其原因約有二端、㈠倒柴派此次倒柴、本係推出何春江爲維持會會長、以與柴勤唐抗衡、不料何春江本爲與世無爭之人、見風潮發生、忽登報聲明不就維持會會長職、㈡此次倒柴風潮之起因、本發原於更動濟南警備司令、與濟南警察局總辦兼警備司令宮殺本身有利害關係、宮氏表面雖聲言中立、而事實不得不幫柴勤唐之忙、因此倒柴派諸多棘手、警察局總辦宮殺、本日(十四日)已表明態度、實行擁柴、並在街市貼粘布告、聲明如有人搗亂、或張貼標語、或執旗遊行、無論何人、定即拘捕究辦、措詞極爲嚴厲、茲將其原文照錄於下、濟 地方治安警察總局佈告第九十號、爲布告事、據報近日城埠一帶、有人糾結黨羽、張貼標語、散放傳單、製造白旗、預備遊行街市、希圖擾亂大局、以致謠言四起、人心臯臯、現值戒嚴之期、本總局有保護地方人民之責、斷難稍涉縱容、除通令各分局隊從嚴査禁外、合行布告、仰各界人等一體知悉、如敢故違、無論何人、定即拘捕究辦、斷不寬貸、勿謂言之不預也、切切此佈、濟南局面內幕既如上述、故擁柴者遂相繼而起、評議員王柏屏首先登報聲明本月十日評議部提出彈劾柴勤唐案手續不合、魏壽山聲明本人並未發表反柴宣言、歷城公民代表屆紹庭等致函維持會、攻擊發表反柴宣言之地方士紳、而商埠商會之董事劉曾甫、亦主張登報聲明商埠商會不加入倒柴運動、惟倒柴派仍在總商會開會、進行倒柴運動、本日(十四日)由總商會副會長孟蔭軒出名致函日美英德四國領事及日軍司令部痛詆柴勤唐違法行爲、一面由孟蔭軒蕭承弼二人以維持會副會長名義、登報聲明並無在街市貼標語之事(十四日)

廈門對台人施行煙禁辦法

與日領交涉……允於年底停業……台人自組禁委會

廈門通信、廈門禁煙之眞相及日籍台灣人（營煙業者）之阻梗、致廈埠煙禁幾無辦法等情、迭詳前函、福州全省禁煙委員會因是特推委員許卓然爲禁煙專員、於十日來廈、督促當局厲行禁煙、許氏抵廈之日(即十日)、即謁漳廈警備司令林國賡、洽商積極澈底禁煙辦法、當以取締台灣人破壞煙禁實爲要圖、即由林國賡令廈門市公安局長林煥章、思明縣長吳循南、會同交涉員劉光謙、再向日領交涉、日領坂本龍起是日適自台灣返廈、正午雙方談判、日領首對台人在廈營煙業者之梗阻禁煙表示歉意、繼請此次返台、即專向台督商議廈門籍民禁煙辦法、惟討論結果有二困難點、㈠籍民因戒煙而病須向會就醫、㈡籍民因戒煙而死何以補救、㈢籍民因煙館閉歇而失業何以維持其生活、此爲應注意者、當經往復磋商、日領允召集台灣公會議員磋議、三日後答覆、劉等向林復命、下午即在司令部開臨時禁煙會議、刑警備司令林國賡、禁煙專員許卓然、公安局長林煥章、思明縣長吳循南、當議決、㈠籍民禁煙問題俟日領答覆再議、㈡禾山鄉縣公安局報告禁煙肅清、但探查尙有煙館、應由公安局再切實調查、限三日內肅清、㈢由思明縣政府廈門公安局會同查緝海上進出口運土、㈣依中央禁煙法、廈門煙禁由思明縣政府及公安局負責辦理、日領於十一日召集台灣公會重要人物、討論籍民禁煙事、結果、依日領意、由台灣公會會同坐莊批發煙館頂二三盤籍民煙商、組織禁煙委員會、十二日台灣公會臨時禁烟委員會成立、選舉委員十六人、並議定禁煙辦法、㈠頂二盤坐莊及批發籍民煙商、限至明年二月底、一律歇業、㈡三盤商籍民煙館限其即時歇業、㈢籍民有煙癮者由該會設法自行戒除、十四日日領三日答覆之期屆滿、交涉員劉光謙往訪日領、以詢究竟、日領口頭答覆、略謂、「十日與貴交涉員協商後、敝領事當於十一十二日召集廈門禾山所有開設煙館之日籍台人、來署討論、台人均謂此次廈門禁煙、仍爲有名無實、不願歇業、經敝領事曉以中國政府此次禁煙、確具決心、本國(日本)政府應予協助、當令其即日改業、惟台人煙商尙力求展期、敝領事許以向貴交涉員協商、敝領事已令台人組一禁煙委員會、於十三日成立、無論如何、當使敝國籍民放棄鴉片營業、所差者僅時間問題、應請貴交涉員轉咨廈門當局、予以兩個月之展期、自當負責辦理云云、交涉員當以此意轉達於禁煙當局、討論結果、以明令已頒、勢在立行、展期之請、決難容納、當復由交涉員再向日領談判、結果雙方議定、限至本月底、務將籍民在廈不一帶所開煙館一律停業、其販賣鴉片之籍民、亦同時改業、過此時期不能肅清、即由中國官廳取締、日領允於二三日內召集臺灣公會討論後、再用正式書面答覆、至是取締臺籍煙商已有相當之眉目矣、至禁煙專員許卓然負有督促閩南各屬禁煙之使命、於十一日曾赴漳州與獨立第四師長張貞商漳屬禁煙辦法、不日將在漳召集漳屬各縣長會議、討論禁煙事、十三日返廈、又省禁委員近派全省禁煙調査員三十人、閩南方面十人、由許指揮、就中廈門四人、其任務除調査禁煙情況外、尙有監察當地政府禁煙工作勤情之權云、(十五日)

湘省警備軍着手改編

長沙通訊、湘省軍隊、其屬於國防部份者、如第五第六第七各師、及第一第二兩獨立旅、均已縮編就緒、其尙未着手者省防軍耳、湘省府改編爲省防軍之部隊、爲陳漢章・陳渠珍・周朝武之三師、此項部隊、均遠駐湘西、（陳漢章部駐芷江洪江一帶、陳渠珍部駐龍山保靖乾城鳳凰一帶、周朝武部駐大庸慈利一帶、）亟應早日編定、以重防務、而固軍心、昨省府已命令軍務科、遵照第四集團軍總部命令、擬具改編該三部爲省警備軍具體方案、限期呈覆、以便提交下次省府委員會核議、命令實行改編、(十二日)

蕪湖鄉董崔祖秀橫行無忌

糾衆傷斃開墾工人十餘人……拆毀房屋數百間……法院長親往勘驗

蕪湖通信、蕪屬東南鄉保泰圩有富戶錢國卿者、前向蕪湖墾務專局承買該鄉官荒一處、包與土石工頭李金標傴工築墾、在半月以前、業已開工、惟該處官荒、事前曾有白沙圩鄉董崔祖秀請領開墾、墾務局以崔手續不合、未允照准、刻崔因恐該項官荒、已爲錢國卿領墾、遂以有妨白沙圩田畝水利爲由、阻止錢姓工作、乃于十五日晨糾集族人、及自衛團丁二百餘人、各持槍械刀叉鋤斧等利器、由白沙圩趕至、阻止工人工作、工人以係向錢國卿承包築墾、如有糾葛、應向錢理論、因不允停工、致起衝突、崔乃命自衛團實彈開槍向工人方面射擊、擊死工人楊上山、蔣宏亮、牛正坤三名、受重傷者有王光亮、韓德勝、夏宗桃、李學智、吳照昌等十三名、崔心尤未足、復率團丁等擁至保泰圩內、將錢國卿之瓦屋二十二間、及錢弟惠民瓦屋十三間、并鄰近居民住屋一百餘間、一併拆毀、復將工人舖蓋四十餘床、完全拉倒、錢國卿家內所存之稻米五百餘石、亦被用火焚燬無遺、附近該處之新塘湖民生墾務公司蕭家渡之工人舖蓋二十餘間亦被毀、事後檢點、損失頗巨、昨晚錢國卿之弟惠民、已偕工頭李金標、將受傷工人倪又新周彬二人、抬送地方法院請驗、一面并具呈縣政府、十一師司令部、請予嚴辦、刻地方法院何院長、以案情重大、除轉請十一師司令部核飭維持治安辦法外、今日業已親往出事地點勘驗、以便依法辦理云、(十六日)

公電

▲巴黎來電 時報館轉北大並全國同學公鑒、留法同學熱烈慶祝母校三十週紀念、留法北大同學會牋、

古城返照記 （九四） （老漢）

時報版權 不准轉載

于於會館的情形、我也可以說說○北京的內城在淸初的時候、本是不許漢人住的○所以大官住宅、商家營業都薈萃在西南一隅、恰在宣武門之南、所以北京叉號宣南、會館亦以宣南一帶爲最多、與北地胭脂就結了桃李之芳鄰○住會館的人大半沒有家眷、性欲和兩性的情感、自然就以八大胡同爲唯一之發洩地了○凡是入京謀幹功名運動差缺的、照例帶些血本進來、通通聲氣、結交當道、亦以吃花酒、逛窰子爲終南捷徑○因爲那些地方最有「鬆骨頭」「活動面皮」的魔力○說說笑笑、你請我請、可以立時結成相識○正所謂唔言一室之中、放浪形骸之外、比脚靴手板暮夜鑽營、方便多多、還有些個騷人逸客之流、標榜風月、以爲風雅、亦常到這些地方、度那無聊的歲月○所以花叢之客、可分三大類、一種是以色欲爲目的、一種是作結交的手段、一種是消遣、他們所謂走馬看花、心中無妓、這三種人都以胡同爲歸納地、以會館爲居留地、一個會館中人多品雜、羣居終日、無事還要生出事來、何況流鶯比鄰、樓臺近水、生香活色之外、還有攀龍附鳳的可能○自然會館與胡同就發生聯帶關係了○

我們今天在密斯脫李那裏暢談之後、一同告辭出了旅館○是我忽然想起只有這一條路、可以安慰我們「偏陽非理」的悲哀○老吳說：我們會館裏有幾位同鄉也會說過胡同裏的風味○於是就同老吳到了會館、找著兩位同鄉、作爲鄉導、鑲了他兩三次的邊、最後又在胭脂胡同一家班子裏認識了一位廣寒仙館、狂樂了好幾個鐘頭：……陸賈問：你們是怎樣個樂法？可不要像我誤入桃源、飽嘗葱味啊○老黃一聽、話裏有話、連問：甚麼桃源？甚麼葱味？老章瞪了陸賈一眼、陸賈方覺失言、把天機洩漏了○衆人一齊鼓噪起來、叫老章快快實說、如若不然、也要調查秘密、到學監那裏告你們一狀、這叫做「原禮退還」○老章道：諸位休要鼓噪、也不可遽然出以報復的態度、傷了感情、你我彼此公開了罷、於是把陸賈認識銀鳳、北方老媽口吐葱蒜氣味、逼得陸賈大旋地轉等節備述了一遍○衆人才知道彼此找過好地方、正所謂人同此心、心同此理○不過這一組逛的南城、那一邊逛的北城、沒有與[illegible]陪的宋公明[illegible]逛同走一條道路、所以兩不相値○於是雙方報告經過情形、都說非親歷其境不能實地考察實地練習○便商量以後聯盟合作、利益均沾、互通聲氣的辦法○要議定一個適當的盟約、確立條項、雙方委托全權代表簽字、以資信守○以免日後再有偏枯不均、秘密不公的不幸事件○於是老吳自己就作了臨時主席、提議先通過盟約起草員及代表人選○便說：

現在提議以密斯脫黃爲「逛胡同」盟約起草員、贊成者舉手○

衆人呼的一聲把右手舉起○老吳就嚷了一聲「大多數！」隨後就各推全權代表○甲組—即老黃老俞老吳等—推的是老吳○乙組只陸賈與老章兩個人、陸賈道：這事我又是外行、就請老章偏勞罷○

（十二）逛胡同的條約成立

兩方代表舉定、該著老黃起草了○老黃舖好了紙、磨好了墨、拿起筆來吟哦半響、還沒有個準稿子、寫了兩行、自己念了一遍、又像時文、又像古文、全不是條約上的口氣、

國際記載

玻巴兩軍在邊境衝突

難免正式開戰……各方在竭力調和中

十七日拉巴士電、玻璃維亞邊防軍司令已命停止進攻巴軍、（路透社）

十七日阿眞廷京城電、據巴拉圭京城阿申興消息、巴拉圭騎兵於接戰八小時後、奪回邊界小砲台一座、玻璃維亞喪軍官二員、兵士數人、而巴拉圭亦喪失軍官一員、兵十一人、一般輿情皆以爲巴玻戰事必不能免、（路透社）

十七日華盛頓電、據此間所得消息、教皇與西班牙皇皆已自願出場和解巴玻間之爭、美國務卿凱洛格刻亦竭力冀恢復和平、（路透社）

十七日倫敦電、今日下院言及巴玻間爭執時、保守黨議員道益爾問國際聯盟會擊於門羅主義之規定、有無法權及於美洲、張伯倫答曰、有之、聯盟會章中有許多條文使聯盟行政會負有向各國獻其友好的調停之責任、渠不以爲任何方面有認行政會之行爲目前引起門羅主義之問題者、渠不願談論倘再有詢問、渠信聯盟會之舉動決不致獲罪美國云、（路透社）

十七日倫敦電、各方面現皆努力援和解巴波之爭、據華盛頓消息、兩國現已表示願受大美利堅大會調停之意、路透社羅馬訪電稱、教皇已召新任駐玻代表前來羅馬、囑勸玻國依允和解、又路透社西班牙京城訪電云、西班牙里夫拉將軍聲稱、西班牙乃巴玻兩國之母國、且爲西班牙民族之領袖、故爲和解起見、已向巴玻兩政府貢獻調停、兩國總統業已電覆里夫拉、表示謝意云、據阿申興電稱、卽大美利堅大會及阿眞廷總統之調和貢獻已由兩國接受、（路透社）

阿富汗京城危急

附近砲台兩座被叛衆佔領

十七日新德里電、阿富汗叛衆在京城加布爾附近佔據小砲台兩座、並奪獲來復槍及彈藥若干、此間人士對於加布爾之地位、及外人之安全、頗爲煩慮、據加布爾無線電、使署無恙、土耳其人與俄人甚爲阿富汗人所不喜、蓋阿富汗人以爲種種急進改革、乃俄土兩國人主動也、（路透社）

十七日新德里電、據邊界消息、阿富汗王與后已避居某砲台上、因陸軍已叛變也、（路透社）

十七日倫敦電、倫敦阿富汗使署未接到關於加布爾附近發生戰事之消息、而與外部亦未得駐加布爾英使關於此事之報告、（路透社）

十七日新德里電、阿富汗京城加布爾附近之騷亂、與邊界吉拉拉巴之戰事、顯屬兩事、加布爾與印度間兩件數月不通、但電報仍往來、（路透社）

十七日北夏華電、阿富汗軍隊與興華利叛族在吉拉拉巴四周之戰爭、迄未終止、星期三日有飛機轟擊興華利人村莊、死傷十五人、又麗拉叛族近又擬轟擊吉拉拉巴城牆、但爲吉那可汗擊退、吉那之子是役被擒、旋被叛衆槍斃、（路透社）

十八日倫敦電、昨夜官場傳說阿富汗事件、大爲可慮、加布爾英使署人員及英僑現皆無消息傳來、英使署有亨佩萊公使夫婦二人、及英婦一人、與幼孩八人、加布爾共有英屬歐人十六、及其他英籍人民二千人、英使署設於城外、適在戰事發作之處、但署中人日前雖將他適、是否危險、殊難斷言、（路透社）

航空郵便寄遞嬰孩

由哥倫比亞……到愛瓜多

據南美愛瓜多京城訊、該處郵局最近接到由飛機從哥倫比亞寄來一活的郵件、係七個月之嬰孩、臂上繫有木簽、上書「可死滅的、速送！」、其交在郵局包裹櫃上領去、該孩狀況良好云、（世界新聞社）

地方消息

無錫

富安鄉發生盜刦傷人案

富安鄉盛典橋居民盛國香家、於前日傍晚七時許、忽來盜匪十七八人、手中各執盒子砲手槍單刀木棍等凶器、適遇國香之妻盛陶氏、年已六十餘歲、被一盜拉住、該婦乃大喊救命、被盜舉刀將氏當頭一劈、以致受傷甚重、時國香之弟媳劉氏、聞聲欲逃、當亦被一盜拉住、以木棍打傷、盜衆乃肆意搜刦、呼嘯而去、事後檢點、計被刦去現洋五十元、昨日已由事主之子盛讓來城報案、

米市尙未全部解决

本邑米市停頓數日、雖經黨軍政聯席會議、議定暫時通融辦法、以通行證代作護照、然爲時僅十日、過期後仍須護照、此議米業資方、尙認爲滿意、不料工友及斛手、以此非澈底辦法、全集豐慶堂開會、討論妥善辦法、雖經多人解釋、未有効果、故近日米市、尙未能全部開市云、

搜捕共黨未獲

十六日晚駐常警部據人密報、謂會被江陰縣通緝之共黨要犯陳叔千、近秘密來常、匿居南門外萬興祥洋貨店內、樊營長據報後、特訓令中區商團、秘密往拿、該團於晚間十時許、先派步哨二十餘人、密佈天胡牌樓一帶、繼由王隊長(崑山)副隊長(平鼎澄)直入萬興祥擬將陳拘捕、詎陳不在、經詢悉在城內興賢橋萬姓家、遂又進城拘捕、亦未拿獲、現該團以此案關係重要、遂將萬興祥店主萬鴻聲及萬千氏帶回團部訊問、經萬等聲述、雖與陳爲親屬、共黨事實未知情、經團長等翻覆盤詰、二人歷述家世甚詳、乃知確無嫌疑、旋經邨益大馮義興二銅錫器店具結保釋、

常熟

教職員索薪續聞

縣教育局欠發各校教職員薪金、已及三月、經由學前小學發起索新會議、大致已載昨報、茲悉議決兩大要案如下、㈠明日（十七日）上午十一時齊集縣黨部、向教育局縣黨部請願、將三月積欠如數發放、㈡如在二十日前不得圓滿解決、則於二十一日起、一致罷課、次日仍齊集縣黨部、討論請願辦法、經由五十餘人中推定發言代表十一人、羣向教育局請求、當由高子山局長延見、各代表將來意聲述後、即由局長答覆、略云、本局因受連年虧空、及本年之忙漕尙未徵下、致受此現象、現當於最短期間、籌款補發[illegible]語、至於罷課舉動、最好以不實行爲佳、代表等堅請局長宣布放款日期、及所發數目、局長以無現款、不能作確切答復、結果定十九日再商解決辦法、

松江

殺妻案開棺相驗紀

天馬山鄉十一圖陳家庫金月桃、毆斃髮妻干氏、將尸推入河中、經黨員錢浩告發、被告堅不承認、錢願出具開棺請驗切結、當由杜承審員准將屍棺運松、延若瑟醫院戈得羣醫生、于十八日午後開棺剖驗、並由黨部延張紹修醫生爲助手、金縣長杜承審員均蒞場檢驗、結果驗得頭部受竹篙及木扁担傷共五處、腦殼鋸開、腹部剖驗、（腹中無恙）委係生前受傷、死後落河、俟塡證斷書後再行核辦、該凶犯金月桃在場、知無可抵賴、一一供認、蓋印指拇、官判還押、屍由屍屬自行重殮埋葬、

上海銀行公會會員

四明商業儲蓄銀行

新式保管箱庫

脚患腫痛

用散補醫治有奇特效驗

脚因行路太多以致坼裂起泡或腫痛即用散補立可治愈如生雞眼或起硬繭亦可使之柔軟最好每夜將脚洗淨即以此藥敷搽則永遠可絕後患矣

各大藥房均有出售

總經理上海四川路德康洋行

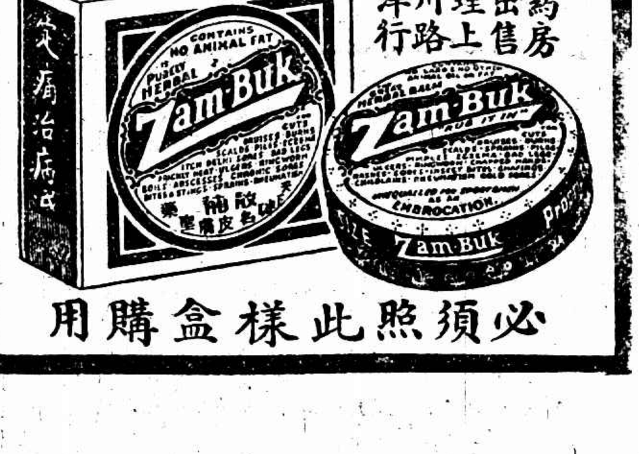

必須照此樣盒購用

◉花國秘寶海底山奇聞

花國秘寶「海底山」，乃德國政府實驗室發明獨家製造作一無二之聖品，專治淋濁，惟今日醫界之發達，莫如德國，根據實驗，特許專賣者，又以「海底山」爲首推，一切疾患治療上，如「淋病」「白濁」及其他尿道疾患，世界醫學界之大發明，服後無其他副作用，非他藥可比，小便清、毒化炎，絕無妨礙，能根治淋濁，立奏奇效，永遠斷根。

德國政府實驗 治淋新藥 海底山 每瓶七天洋三元 每料三瓶大洋九元

德國政府註冊 海底山總代表 美商三德洋行獨家經理 上海四川路一百十二號 各埠各大藥房均有出售

美國發明 戒煙新品

雙料特製 威利糖

效力倍靈 效力百倍無毒補品 三民主義是救國主義

歡迎代售 （大包）大洋一元

價金極廉 （小包）大洋五角

中國總經理美商三德洋行啓 上海四川路一一二號

高麗參價大暴落

朝鮮政府嚴重整頓 野山別直紅白官參 競爭銷路減價一月 批發零賣一律五折

天字十五枝每兩市價十二元……減價洋六元
天字二十枝每兩批發市價十元……減價洋五元
天字三十枝每兩批發市價八元……減價洋四元
高麗參尾每兩市價二元……減價洋一元
高麗參鬚每盒市價三元……減價洋一元五角

西洋參減價預告

美商三德洋行每年直接美國花旗西洋參大批來華，張價批發，實行薄利多賣，素著信用，昭著今年秋期新到西洋參五萬斤，將近到滬，一俟貨到，照例實行減價大批發，內各界函詢者頗多，不能一一答復，特此預告

上海四川路一一二號 高麗參西洋參總批發處美商三德洋行啓

眼

德國眼科專門名醫格立夫博士靈方 統治一切眼病萬試萬靈 每瓶二角五分 各大藥房均售

上海美商三德洋行總理 德國博士眼藥

如皋

罷教風潮告一結束

本縣自發生罷教風潮後，瞬將一月，所有積欠待遇，業經各機關於十一日開聯席會議負責保障，一面由縣政府於冬節籌放三萬元，教員方面，得此消息，特於同日下午召集全縣代表大會，一致議決，遵照聯席會議議決案，通知各校即日復教，又經議決推朱有平代表本會，參加清查委員會，至罷教期內荒廢學業，由各校酌量情形補足學程，並即日解散特務委員會，久懸不決之罷教風潮，至此乃告一結束。

緝私局派員調查鹽案

如皋磨頭市小馬莊鄉民，與鹽兵發生衝突一案，現經淮南緝私局委派莊詠來如調查，莊已於昨日到如，當即前往肇事地點切實調查。

蘇州

附和共黨處刑三年

本年陰歷二月間，西鄉共黨糾衆暴動，農民袁若盛附和參加，當被縣政府捕獲，解送南京特種刑庭訊辦在案，茲悉業經判決，處徒刑三年，褫奪公權十三年。

柳巷刦盜昨日伏法

搶刦柳巷程幼伯家案犯盧誠興魏清祥石玉才等三名，現已于十八日下午，由市公安局綁出，派由各區警察・飛行・技術・騎巡・保安各隊，押赴出局，走府前街・養育巷・柳巷・大石頭巷・護龍街・察院場・觀前街・臨頓路・白塔子巷・古市巷・接駕橋・東西中市・出老閶門而經馬路，抵望樹墩刑場，執行槍決，此案發生距今，僅一星期，故頗轟動，觀者途爲之塞，又聞魏犯曾任補充團長云。

昨日槍決之三盜 自右至左㈠魏清祥㈡盧誠興㈢石玉才

圖姦行兇列兵槍決

駐軍十四團兵士蔣志卿，於十五夜侵入葉家弄周姓紙紮店，意圖雞姦該店學徒周壽根未遂，將周連戳十五刀，旋經市公安局將蔣拘解司令部審實，依照軍法，判處死刑，發交旅部執行，十八日下午二時三十分，韓旅長特派兵士一排，將犯兵蔣志卿，押赴閶門外望樹墩，執行槍決，連擊三槍，始行斃命云。

組織全省電氣聯合會

江蘇各縣電汽廠爲謀團結起見，特發起組織全省電氣廠聯合會，現定於廿一日在蘇開會，並假總商會爲會場云。

再請加開蘇滬專車

蘇州總商會前爲便利蘇滬交通起見，曾函請路局，加開蘇滬專車一次，未蒙照准，昨日該會常會議決，再函路局，請予照辦。

嘉定

公安隊分組游巡

何公安大隊長，爲防止匪徒潛伏鄉村圖謀擾亂起見，將所屬隊伍，分爲六組，計駐城者四組，駐外岡及紀王諸翟者各爲一組，茲於十七日同時出發，分往偏僻各鄉村，游巡以維治安。

海門

縣立棉作場成立

海門玉皇堂縣立棉作場，自委定顧譚（信之南通人）爲該場主任後，組織業已就緒，現擬訂十七日成立。

紹興

鹽倉橋盜案判決

紹興西郭門內鹽倉橋居民王少堂陳季文兩人，係同宅居住，月前爲陳宅工人樊六五，勾串盜匪，搶刦王少堂家，並用刺刀傷害男女傭人三口，經警局偵緝隊，將該案贓盜一併破獲，解送警局，轉移地方分院訊辦，昨日下午五時，經分案判決，盜犯羅鷹東處徒刑八年，徐掌福徒刑五年，孟阿唐徒刑三年三個月，工人樊六五徒刑六個月，一俟經過上訴時期，當送交監獄署執行。

汽車變更開行時間

紹蕭段省道局，現通告於十六日起，將西興江邊開至紹興，及紹興開至西興江邊之下午四點三十分特快車取消，改於三點三十分開行，以免旅客有至江邊不及渡江之虞。

◀上海愛多亞路西藏路西角▶

唐拾義 久咳丸

防癆 革咳 唯一 救星

◎每瓶一元 世界各埠均有經售◎

江大越野跑 王子紹第一 交大得錦標

時間十八分四十四秒

江南大學越野跑比賽，昨日下午四時在光華大學舉行，運動員三四十人，觀者數千人，各健兒興高采烈，咸抱必勝之心，鐘鳴四下，同時槍聲亦起，衆矢齊發，成羣結隊，奮勇前進，達法租界路，約半哩光景，漸分前後，領導者爲王子紹，緊隨其后者，爲舒照賢，其次仲達中，再次爲徐承然及嚴修善鈕因楚等，達兩哩，鈕因楚腳步漸見穩健，一躍而爲第二位，與王子紹相差一步之遙，徐承然亦穿過仲達中而尾隨鈕因楚之后如此者忽前忽后，時有上下，至二哩半時，鈕因楚之姿態仍極自然，漸見超過王子紹而代作領導，而料林肯路上，天雨方霽，濘滑異常，鈕君一不留心，腳踝受傷，立時停止，幾不能步，後雖勉強撐持，得達終點，然名落孫山矣，若非具有毅力，恐殿軍亦不能焉，後王子紹君以無人與之爭雄，放心大膽，首達終點，時間爲十八分四十四秒，計達終點者二十三人，交通大學成績最優，以三十七分得錦標，光華款以茶點，席上各教練互相勉勵，歡呼而散，茲將團體個人名次列后，

團體得分表

錦標 交通大學 三十七分
第二、光華大學 五十二分
第三 大夏大學 九十五分

個人名次表

㈠王子紹㈡舒照賢㈢仲達中㈣徐承然㈤嚴修善㈥鈕因楚㈦余振棋㈧郭冊廷㈨王爲雄㈩謝廷式(十一)繆鴻邦(十二)周滬生(十三)陳振鏘(十四)鄭文漢(十五)黃良舉(十六)朱世衷(十七)王季淮(十八)曹世賢(十九)周杰銘(二十)張沅欣(二一)周玄光(二二)華強(二三)吳芳元。

上海埠際足球隊選定隊員 樂華爲全隊柱石

上海埠際足球隊已於前晚由西人足球聯合會選擇委員會開會決定，內有樂華隊四人，葡萄牙隊三人，西捕隊兩人，臘克斯隊一人，上海足球隊一人，陣線如下，

周賢言（樂華）
帕爾謙（臘克斯） 馮運佑（樂華）
可斯太（葡萄牙） 澥許（西捕） 包得亭（上海隊）
戚金生（西捕） 李惠堂（樂華） 戴麟經（樂華） 可拉谷（葡萄牙） 法伐哥（葡萄牙）

▲預備員包色（臘克斯）、勒扶蘭（諾山頓）、讀爾、諾福克、意特（殺福克）、狄飛（西捕）、喀爾邱（上海）、司託克（上海）、司本賓（信號）
▲裁判員海生，巡邊員哈勃脫奈世廉，

兩大學足球比賽

中公以五對一獲勝

昨日（十七）吳淞中國公學足球隊與大夏大學足球隊作友誼比賽於大夏球場，大夏隊因球員備有缺席，但中公亦太少，故結果造成一與五之比

南京足球聯會

十五日開賽

甲組：軍校與金大B延期
乙組：成美勝鍾英

中央大學國立公共體育場主辦之南京足球聯合會，經本月九日之會議，定於本月十五日開始比賽，照原定秩序，十五日代表一爲甲組之中央軍事軍官學校與金陵大學B隊，一爲乙組之成美與鍾英，十四日大雨滂沱，場地水濕，該會幹事特通函各隊展期舉行，不意翌日天氣忽然放晴，陽光普照，乙組成美鍾英二隊，仍要求按時比賽，遂於下午二時半交鋒，結果成美以五對二勝鍾英，甲組軍校與金大B則已商定延至十七日下午二時在中央大學舉行，茲將成美鍾英二隊交戰情形錄後，是日爲星期六，各校多半無課，下午二時，各校學生咸紛紛前往觀戰者，不下千餘人，二時半，裁判員銀笛一鳴，球戰開幕，兩隊健兒，莫不奮勇當先，競爭甚烈，相持約十分鐘，球勢忽東忽西，雜分勝負，俄而成美中鋒盤球深入，連奪重關，傳與左鋒，適距球門約二十碼，被左鋒一蹴而入，首開紀錄，成美聲勢，因之大壯，各隊員更加努力，未及五分鐘，又由右鋒攻入一球，上半時終，成美以二對〇勝，休息五分鐘，猛攻不已，鍾英兩受重創，志切反攻，雙方情形，悉較前半時爲佳，惜鍾英聯絡欠周，射門不準，屢失良機，未數分鐘，又被成美攻入一球，以後兩隊又各勝二球，成美卒以五對二獲勝，裁判員孟蒓彭，

十六日比賽結果

甲組：金大A勝黨校
乙組：青中勝中實

金陵大學足球隊，在南京極負盛名，中央黨務學校，雖係新近成軍，而亦訓練有素，是日爲甲組錦標比賽之第一幕，慕兩隊之名前往作壁上觀者，達二千餘人，場之四圍，異常擁擠，下午三時，兩隊隊員，相將入場，笛聲起處，球幕開映，始而黨校前鋒頗形活動，在十分鐘內，即獲一球，金大見來勢凶猛，乃嚴整陣線，聯絡進攻，內外呼應，極爲周密，在二十分鐘內，連進三球，下半時金大氣勢愈盛，而球則常盤旋於黨校之門，又賡續踢入五球，結果爲九與一之比，金大A隊大獲勝利，乙組中之中央大學實驗學校與青年會中學，於下午一時起賽，結果青中以二比〇獲勝，

中華足球會本週比賽秩序

▲二十二日…星期六

隊名	組別	時間	場址	裁判員
競雄與友愛乙	（會）	下午一時一刻	棒球場	張鵬飈
南姚與精華	（足）	下午三時	同上	沈志興
南洋與同樂	（足）	下午一時一刻	足球場	舒鳴
滬南與大江	（球）	下午三時	同上	陸翔千

▲二十三日…星期日

隊名	組別	時間	場址	裁判員
友愛甲與友恒	（足）	上午九時半	棒球場	張鵬飈
強華甲與郵務	（華）	下午一時一刻	同上	王者香
復旦中與優遊	（中）	下午三時	同上	何春暉
亞細亞與競進	（球）	上午九時半	足球場	唐仲光
曹蔭與培德	（華）	下午一時一刻	同上	陸翔千
羣誼甲與嶺南	（中）	下午三時	同上	黃文建
中華與復旦乙	（會）	下午一時一刻	田徑場	邵驥
滬東與廣粵	（會）	下午三時	同上	陳吉軒

▲二十五日…星期二

隊名	組別	時間	場址	裁判員
青年與寰進	（華）	下午三時	棒球場	黃文建
復旦乙與東方	（球）	下午三時	足球場	陸翔千

暨南光華教職員 今日賽球 在暨南球場交鋒

今日下午四時，暨南大學與光華大學教職員比賽足球，地點在暨南球場，雙方各有過去之健將多名，

錫中—蘇中 教職員球戰結果

無錫中學教職員籃球足球隊，於十五日搭車往蘇，與蘇州中學教職員舉行球賽，雙方於是日下午在蘇中高中部籃球場先行比賽籃球，蘇隊球員多人才高大，實力雄厚，惟缺少聯絡工夫，結果錫中以三十四對十六獲勝，十六日上午十時，仍在原處比賽足球，蘇隊組織有年，球藝頗佳，而錫隊亦不弱，雙方旗鼓相當，戰鬪頗烈，開賽約二十分鐘，錫中乘隙攻入一球，蘇中極力反攻，無奈對方防守森嚴，無懈可擊，上半時一對〇，錫中占先，下半時蘇中進攻更烈，加以學生在旁狂喊高呼，精神驟增，球勢益轉，錫隊因處於客地，援助乏人，球勢稍僨，先後被蘇中射入二球，結果，蘇中二對一獲勝，

西青會籃球 昨賽結果

滬江勝游艇：六二對二八
紅隊勝猶太：三四對三〇

西人青年會籃球錦標比賽，昨日共有四隊交鋒，一屬甲組，一屬乙組，結果滬江以六十二對二十八勝游艇，紅隊以三十四對三十勝猶太，其比賽情形誌之如下，

■滬江大敗游艇 滬江籃球隊，此次加入西青年會籃球甲組賽，頗有奪得錦標之希望，該隊初次出馬，即克復西人勁旅，戰績卓著，雄名赫顯，勁敵膽裂，昨晚七時半與游艇接觸於西青會健身房，裁判員舒鴻，戰爭起後，滬江精神抖擻，何通首先中的，開紀錄之端，游艇亦不相讓，自哈錫克罰中後，瓊遜相繼而中，比數一變而成各二，滬江乃振作精神，何梁聯絡純熟，後衛阻擋得法，前後貫成一氣，球勢甚熾，而尤以何通最爲矯健，動作出神入化，奧妙百出，擲無不中，探無不準，游艇籃圈，幾成衆矢之的，招架已覺爲難，遑論進攻，上半時滬江以三十七對十三占先，下半時滬江因勝利已在掌握中，乃以張六新・章文麟加入戰團，而將傅五喬・梁國權出陣，實力並不見疲，反覺煥然一新，分數直直上升，游艇陣線大亂，一盤散沙，難以收拾，最後又因哈錫恩犯規出場，補充乏人，祗以四人迎敵，更難對敵，結果滬江以六十二對二十八大敗之，其成績如下，

▲滬江

姓名	犯規	得分
傅五喬	一次	八
張亦新	〇次	四
梁國權	〇次	一一
章文麟	二次	一二
何通	一次	二四
丹浩夫	二次	三
王福壽	一次	〇
汪今德	二次	〇
總結	九次	六二

▲游艇

姓名	犯規	得分
哈錫克	四次	二
勃六姆海爾	〇次	四
瓊遜	一次	八
愛去納許	一次	四
衣納許	三次	九
總結	九次	二八

■紅隊戰勝猶太 滬游之賽方停，紅猶之戰乃起，雙方實力平均，攻擊甚烈，裁判員蔣湘青，發令接觸後，猶太憑力襲取，首獲三分，聲勢喧赫，頗佔優勢，紅隊在失守之下，安肯放鬆，戴行驊遠遠射中，頓將球勢一轉，經幾番撲射，分數由平衡而超過，自是遂一帆風順，在前佔先，但猶太亦緊緊跟隨，故相距甚近，上半時紅隊十六分，猶太十分，再戰後，各着發精神，決最後雌雄，分數時相上下，瞬息千變，紅隊因心中慌亂，陣線幾至不支，待後協力挽救，方得相抗，比賽終了，乃各得二十六分，按規延長時間，以分勝負，紅隊頗於危者多次，結果卒以三十四對三十獲勝，

市一體育場籃球會

▲昨日比賽結果

隊名	結果	裁判員
特化勝浦小	三十六—一三	顧承寶
萬竹勝日華	十八—一四	胡宗蕃
梅溪勝聲揚	十二—一〇	邵驥
敬業勝尚忠	九—五	張龍海

▲今日比賽秩序

隊名	球場	時間
尚文—躍頭	南球場	三時三十分
敬業—農	南球場	四時十五分

法大附中籃球訊

霞飛路法政大學附屬中學校學生會所組織之籃球隊，日前曾與建華中學作友誼比賽，結果以十八對十四勝建華，昨日（十八日）與遠東大學自強隊比賽，結果以二十對二勝遠東大學自強隊，現聞該校籃球隊日內將與大同大學曉日B組籃球隊及民立中學民光籃球隊等作友誼比賽

交大英語演說預賽

交通大學昨晚在該校舉行英語演說預賽，爲本星期五出席在眞茹暨大學行之江大英語演說競賽之預備，結果第一干同文，第二陳樹玉，第三張孝炎，聞將以第一第二二人，爲出席江大英語演說競賽之代表

講演聾啞教育

今晚在青年會 並有啞子談話

北平聾啞學校校長杜文昌，偕二啞生抵滬以來，連日曾赴各校講演，並令啞子與聽衆作簡單談話，惜在各校講演時，外人無參加機會，聞青年會特定今晚七時，請杜君偕二啞生蒞該會公開講演

隆德將開懇親會

市立隆德小學校定念二日開懇親會，上午九時起，成績展覽，談話，下午二時起，教育專家演講，學藝表演，

鄭洪年典產充教薪

國立暨南大學校長鄭洪年，以教部令知應暫照十六年度開支，該校與計劃已經完成之大學情形不同，萬難照辦，除竭力撙節外，不敷之數，祇能以私人名義，向銀行挪借，並以其亞爾培路前年方獎之私宅典押，悉數墊充暨大教職員薪金，閩私人方面，爲學校已担負十餘萬之鉅，

共和女校十六週紀念

震古路共和女校昨在紗業公所開十六週紀念大會，來賓達一千三四百人，學生所演歌舞，均屬精神充滿，內中對于揮毫，尤爲擅秀，

民教學員參觀團

昨日蒞滬

國立中央大學區立之民衆教育學院，關於造就已有成績，此次該院學員組織外埠參觀團，分赴杭蘇滬各地，參觀各該地教育事業，茲悉上項參觀團，已於昨日蒞滬，計共一百二十餘人，昨午赴本縣教育局訪問，當由該局職員開會歡迎，並將全縣擴充教育事業及經費支配情形，分別印成印刷品，並詳爲說明，各學員俱極滿意，末由教育局款以茶點，盡歡而散

復旦附中月刊出版

復旦大學附中，自上月決定發行月刊，其第一期已於昨日出版，內容有（改良中國教育應注意的幾件事）（甚麼是文化）（談談今日中國青年的兩種態度）（節制生育問題與中國）（我對於人生之態度）（中西封建制度異同考）及其他文藝作品甚多，第二期已在編輯，不久亦可出版，第一期在北新光華世界各大書局均有出售，

第五百三十六期
時報 新光 The Eastern Times Pictorial Page
十七年十二月十九日

張廷璠再辭市長　已備交代
董康等有長電　駁趙鐵橋辦招商局成績
江南大學越野跑　交大得錦標　王子紹第一
卡德路劉茗石家　煤氣毒殺五人
江灣陳家花園盜大刦案　公共汽車案要犯
成都路血案　僕人變心弒主　連傷五人

馮玉祥與日本床次會見攝影　南京中華照相館
Mr. Tokonami, a Japanese politician who recently came to Nanking to have an interview with important officials of the National Government being the guest of General Feng Yu-hsiang.

勵志社之新精神　自動聚餐攝影「自左至右」馮玉祥蔣介石何應欽陳紹寬　南京中華照相館
The new spirit of the members of the Li Chi Association which is recently organized by Commander-in-Chief Chiang Kai-shek taking tiffin without waiters. from left to right. Feng Yu-hsiang Chiang Kai-shek, Ho Ying-ching and Chen Show-kwang

本月十六日為蘇州柳伯英汪伯樂兩烈士殉難二週紀念之期江蘇省政府主席鈕永建特電蘇州市長陸權代表致祭到團體一百餘個為公葬汪烈士於安樂園墳地攝影靈前席地坐之兩孩為汪烈士之子經義經農旁立者烈士夫人呂兆黃女士　程叔年
December 16 was the Second Anniversary of the death of two martyrs of Soochow Liu Pah-ying and Wang Pah-loh. On that day Mr. Loh Chuen, Mayor of Soochow and representatives of more than two hundred public organizations jointly offered sacrifices to their local martyrs at the grave where Liu and Wang were buried. Two boys sitting on the ground before the altar are sons of Martyr Wang with his wife standing on their side.

東三省易幟運動各校代表均被押解回籍　○吉林第五中學代表阮月天×吉林職業學校代表郝鳳翔
菁華照相
Representatives of all the schools which took part in the recent Changing Flag Movement of the Eastern Three Provinces were all sent in custody by the authority to their native land. ○ Mr. Yuan Yoh-tien, and × Mr. Hoh Feng-hsiang, representative of the Kirin Fifth Middle School and Kirin Vocational School respectively.

唐蘊玉女士近影　女士將於本月廿二日在上海寧波同鄉會開個人作品展覽會
靜山贈
Miss Tang Yuen-yu, a noted artist in this part of China, will hold an exhibition of her own works in the Ningpo Residence Association on December 22.

羅馬尼亞國農民黨中之兩怪傑曾於五十年前參加該國獨立戰爭觀其意氣昂然似可重入戰場作戰也
The Peasant Party in Roumania has among its members two veterans, who fifty years ago participated in the Roumanian War of Liberty. it looks as though they could if necessary go the war again.

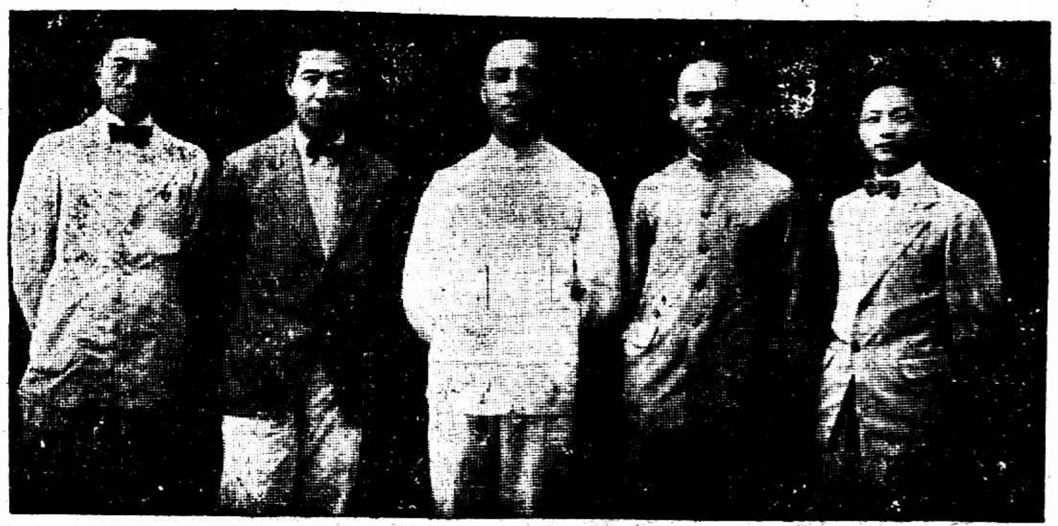

梧州建設事業中之南洋同學　梧州近來建設方面頗見發達其中努力工作者尤以南洋大學同學為多「自左至右」張延祥楊右辛淩竹銘趙祖康俞閏章
Graduates of Nanyang College Assisting in the reconstruction of Wuchow, which is rapidly becoming a model town of the South China. From left to right. Messrs Chang Yen-hsiang, Yang You-sing, Ling Choh-ming, Tsao Tsu-kong and Yo Yeng-chang.

唐蘊玉女士油畫靜物　靜山贈
Painting of Miss Tang Yuen-yu.

勒吐精老牌代乳粉
以之哺孩　無異母乳

上海紀載

江灣陳家花園盜刦

戕傷事主陳作琴

軍警團開鎗圍捕

先後共獲男女十五人 供出卽刦汽車之要犯

閘北第一路華商公共汽車、本月四日晚、駛經江灣路西體育會路、被盜匪十餘名截住搶刦、並擊斃售票員毛裕祥一案、迄未破獲、前晚江灣陳家花園被盜十餘名闖入搜刦、經軍警保衛團會同兜拿、軍隊開機關鎗與盜格鬬、如臨大敵、當場捕獲八盜、昨日又續獲男女七人、鞫訊之下、中有數盜卽刦車犯、玆將詳情紀之如下、

突聞鎗聲 情知有異

自刦車案發生後、江灣五區五公安局卽與江灣鄉保衛團暨駐紮婦孺救濟會留養院之第二十五團第二營會議聯防辦法、每晚由軍警團分頭至各要隘梭巡、遇有形跡可疑者、卽施以檢查、防護極爲嚴密、前晚七時許、江灣新市路五區五公安局派駐之第五號崗警孔憲恒、突聞槍聲一響、發自車站東首、情知有異、卽鳴警笛、保衛團及軍隊聞聲、紛紛馳至、尋聲而往、

老園主峻拒遭戕傷

槍聲之來、蓋卽陳家花園遭盜搶刦、陳家花園位於車站東首、救濟會隔壁、園主人名作琴、廣東籍、年已古稀、前曾任招商局買辦、現在休養於家、是晚全家人等膳後、集於前廳敘談、突有身着藍黑衣等長袍短服、口操江北音之盜匪十餘名、踰花園矮牆而入、四盜出手槍、兩盜出盒子砲、噤禁聲張、陳家後進有一地穴、備爲置放物件者、而盜等似殊熟悉、一入卽穿廊而進、先將電話線割斷、然後將男女事主等驅閉該地穴內、留一盜持槍看守、餘盜分入樓上樓下搜索、閱一小時、僅得洋二百餘元、未能塡其慾壑、一盜乃在地穴中將陳作琴拖出、勒令說出藏洋所在、陳峻拒、盜乃開槍一響示威、後用利刀將陳頭部及手部戳傷數處、而陳仍忍痛抵拒、盜無法、遂捨陳、羣盜卽剝取其綢皮衣服、一一着於各人身上、

機關鎗向花園掃射

軍警保衛團等當時雖聞槍聲、但尚未悉其由來、適陳家有一老僕、乘間潛出、大呼捕盜、駐紮隔壁之廿五團第二營營長張挺、立命兵士以手提機關槍向陳家花園掃射、盜亟攜贓逃出、並各舉手槍盒子炮開放拒捕、時五區五分所長戴鴻恩督同巡官魏桂馥及全班武裝長警與保衛團總張允階、副團總王繼庭、排長王叔香等、率領大隊團員、相繼趕至、張營長亦率隊而出、會合兜拿、盜等且戰且逃、軍警團亦各還擊、一時槍聲如聯珠、子彈橫飛、

分途追出擒獲八人

有由裕高劉法才陳所天等三盜、逃至江灣路蓄植公司南首、被警截獲、一盜名潞顯和、逃至楊家浜橋附近、爲軍隊擒住、並有一嫌疑犯江毛候、先週保衛團檢查釋放、行未數武、兵士以其形跡可疑、卽逮捕之、時保衛團排長王叔香、追至江灣路地方、又見有形色倉皇者三人同行、乃跟踪行數武、向該三人云、後面軍警大捕盜匪、流彈無情、余欲乘公共汽車朝南、以避危險、汝等胡往、如係朝南、何不同車而往、該三人以爲王排長未覘破其形跡、欣然從之、遂偕登公共汽車、駛至西體育會路合昌煉油製腿廠附近(卽上次刦車處)停靠、該處有保衛團員數人往來梭巡、車停、王排長卽暗示意於團員、分頭登車捕拿、該三人無從脫逃、遂被擒獲、詰悉一名王立品、一名陳德海、一名吉鳳祥、果係盜黨、總計緝獲八盜、餘盜則被兎脫、

各人身上抄出贓物

所獲之八人、一併押入保衛團部、羣盜外衣均極襤褸、內則極爲都麗、蓋均係所刦之贓物、劉德才身上並抄出大洋三元、小洋六角、銅元十二枚、陳德海身上抄出手表象木戒各一隻、銅元二十五枚、陳所天抄出雙毫八十四角、單毫兩角、王立品抄出五元鈔票一張、半元角份一張、一角輔幣份十張、當票一張、雷裕高玄緞洋夾一隻、金圈金螺絲各一隻、潞顯和身上抄出連練銀表金表各一隻、大洋兩元、雙毫二十八角、單毫五十二角、惟吉鳳祥祗刦得廣東珍貴密棗八枚、其手槍盒子砲、則已棄去、事主報局之失單、照錄如下、雙角三百五六十枚、珠別針玉別針金別針各一枚、鑽石戒金戒金銀表各一隻、金表練一副、小檯鐘一隻、眼鏡一副、銀相架二對、銀茶匙一打、玉表墜(心鑲五瓣金花)一面、金領帶針一枚、大洋二百四十二元、鈔洋一百五十五元、緞袍料一件、華絲葛女旗袍一件、狐皮馬掛一件、印花馬掛一件、以及其他衣服數件、

會訊一過直承不諱

當經傳事主到案、由張營長戴所長張團總會同提訊羣盜、劉德才供、二十八歲、鎮江人、住馬立斯菜場餘慶里、在上海跑馬廳充當馬夫、今晚由揚五邀我至閘北顧家花園小茶閣會同十餘人、到江灣陳家花園行刦、領我來的人、曾在陳家當過茶房、名字忘記、同來之人共帶手槍四支、盒子炮一支、五執者爲盒子砲、揚逃走時、棄在體育會路振業廠旁邊、揚身材矮小、年約三十餘歲、江北人等語、戴所長當飭警帶同該盜馳往、檢獲六六六八八七盒子砲一支、子彈五十八粒、嗣又續訊、據雷裕高供、二十六歲、阜寧人、推車爲生、住閘北顧家灣、今日到江灣搶刦者、共十六人、我刦得玄緞洋夾一隻、內貯金圈金螺絲圈各一個、陳所天供、廿四歲、東台人、昨日始到上海、尋訪朋友周長喜謀事、住天通菴路、今天同他們到陳家花園行刦、我到內將事主男女多人驅閉一室看管、潞顯和供、三十七歲、海州人、業三合土、爲工頭、住天通菴路橫浜路三興茶園對門平房七號、今晚同張志漢等至陳家花園搶刦、我分得狐皮馬掛一件、手錶掛錶各一只、並有銀洋等物、前搶刦公共汽車、共八人、我亦在內、分得洋五元、江毛候供、廿八歲、通州人、住趙家巷、在正廣和啤酒水廠工作、今日在江灣楊家浜橋南榮華家內晚膳畢、卽回家中、途遇警察檢查後、卽釋放、行未多步、又遇官兵、將我扭住、王立品供、三十三歲、阜寧人、由鄉到上海謀事、今日劉德才約我到江灣陳家花園行刦、手鎗一支、他們拋去的地方、我知道、當由保衛團帶該盜按址前往、在路旁一毛坑內撈獲六八六四三一號盒子砲一支、旋又訊據陳德海(卽陳三)供、廿三歲、鹽城人、住勞勃生路英華里一九〇三號、業裁縫、今晚由潞顯和叫我到江灣來搶刦、我刦得絨衫一件、穿在身上、手鎗他人拋去、地方吾知道、當又派警按址前往、檢獲子彈五十八粒、手槍則無從查得、吉鳳祥供、廿二歲、阜寧人、住閘北顧家灣、今晚同王三趙劉三等前來行刦、密棗八枚、是我搶的、訊畢、卽判暫押該團、

又在兩處續獲七人

昨日上午十一時續審、又據潞顯和劉德才二人供出、有前次搶刦公共汽車之同黨、劉錦堂・張道懷・周德林・周鴻羽・沈保六・劉長懷・婦人趙氏、匿住顧家灣及靑雲路兩處草棚中、遂由保衛團王排長督率團員多人、擒同潞劉兩盜前往、既抵顧家灣、兩盜不肯遽爲指明、旋王排長等見有四人由草棚中出外飛逃、始知係盜、卽行追捕、並開槍念餘響示威、捕獲三名、訊悉卽名劉錦堂張道懷周德林、另一名劉長懷、向西逃去、被五區公安局八字橋派出所長督截獲、嗣又往靑雲路將周鴻羽・沈保六・趙氏三名緝獲、並抄出灰色軍衣一襲、一併帶回團部、候解公安局訊辦、

銀錢業借款五百萬已簽字

財部前以軍政費不敷、令飭兩浙兩淮鹽運使及松江鹽運副使、向滬銀行界接洽磋商、以淮南外江內河各食岸及兩浙蘇五屬各食岸軍用加價及善後軍費全年收入七百五十萬元作抵、借款五百萬元、一次繳足、由十八年一月份起每月歸還五十萬元、分十個月歸清、利息一分二釐、往還磋商、不下十餘次之多、茲據本埠官場消息、此項借款已由本埠十七家銀行錢莊等組織銀團、集議後決定借撥、已於昨日推中國銀行代表簽字、銀團之戶名爲中國・交通・鹽業・金城・大陸・中南・中孚・中國實業・浙江興業・浙江實業・江蘇・通商・四明・東萊・上海等十五銀行、及另一蘇記銀公司與錢業各莊、所有五百萬借款、准於今日如數劃交中國銀行轉解財部云、(日日社)

上案中偵查隊員赴京

江安輪運土一案、業奉國府命令歸江寧地方法院審辦、並令丹徒上海兩地院各派檢察官一員會審、已將警備司令部偵查隊長傅符先傳案、訊有縱犯脫逃縱局竊土擅禁公職人員等三大嫌疑、故命收押、曾紀十七本報、茲悉江寧法院兩日函致警備司令部、命令當時服務之偵查員兵等一併投到候訊、故該項偵查員兵昨亦連袂赴都矣、

張市長再請辭職

張市長昨又呈文行政院[illegible]、呈爲[illegible]辭職[illegible]、[illegible]

(大中社云)記者昨日探悉張市長辭職原因、一爲身體積弱、急待靜養、一爲因江安土案發生迄今、尚無結果、將來進行市政、咸覺困難、不如早爲引退、報載有張市長辭職後、卽將赴平、並將任四集團軍第二師長說、據市政府職員語記者、張本任師長、本擬當時[illegible]期、或須赴平一行、但非爲就師長、或參謀長云、

市府門前三千餘人

胸前各佩有字白布

反對宰前檢驗業外包稅

全埠猪肉業請願

全市猪肉業、昨日下午二時向市政府請願、先於公共體育場集合、約達三千餘人、胸前各環白布、上書「反對業外人包稅」「反對宰前檢驗費」「請市長收回成命」等標語、以二人爲一排、步行至市政府後、羣衆鵠立曠地、推楊維友・黃葉新・祈文堯・顧秋生・榮炳泉・余俊甫・陳富生・榮金富八人爲代表、持呈進府、適市長公出、由楊科長接見、陳明請願理由、楊科長允將此意轉達市長、並說明衛生局舉行宰前檢驗、旨在注重市民健康、檢驗費無補市庫、當可取銷、至屠宰稅既在本市範圍、應歸市稅、業外人包稅、本屬病商、但華界肉業罷市多日、應勸卽日開市、以免損失、此事在未經相當解決以前、准由本府酌擬辦法、總期爲商民解除痛苦云云、代表等認爲滿意、遂交出呈文率隊而回、

銅元忽貴

本埠近來銀洋兌銅元、高漲不已、前天大行情規銀每百兩易銅元四百零六千、合市佗每洋一元爲二千九百十八文、昨日忽跌到三百九十九千、每銀一元祗兌二千八百六十八文強、銀角亦跌至十一角九分、每洋一元祗兌十角四百六十文、故各烟兌店間有將兌牌除去、市面頗不一律、

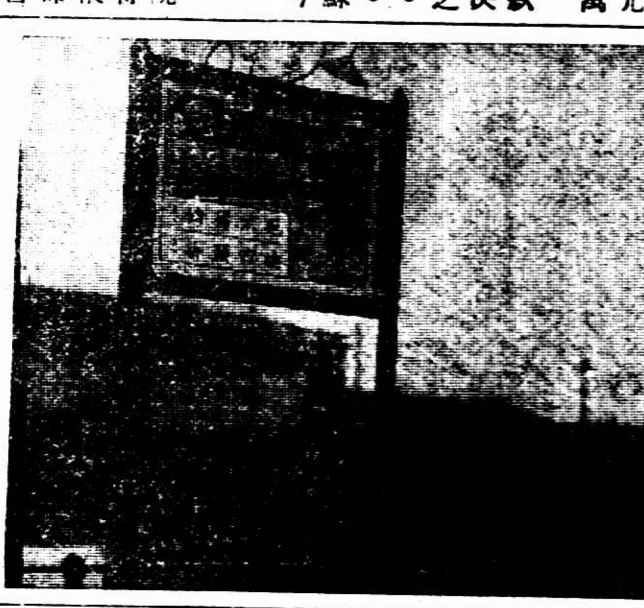

浦江邊所立社會局警告自殺牌

撥借關欵救濟絲業

工商財政兩部均核准

上海絲繭總會前以營業困難、曾呈工商部請轉咨財政部准援照民三民七成案、令江海關撥借關欵、免息借撥銀一百五十萬兩、救濟絲業、工商部當卽根據成案、函請財政部查照辦理、現關已准財政部函復、准由部令行代理稅務司撥借、並飭該會遵向中交及滬銀行團商借、由部保證於華絲出口附交貸欵項下陸續歸還、俾資救濟、查民三民七成案卽係如此辦理、絲業得此、不無小補、惟工商部孔部長以如此終非根本辦法、正在督飭負司研究絲業改進之妥善方法、

查獲日貨

閘北警局前日以檢察處自改組以來、舉行內部、整理部組、連日在北站及各馬路等處查獲劣貨不少、計三友社劣紙五箱、元通轉運公司劣貨洋釘二打、永隆祥絹木八大箱、[illegible]永保扣十[illegible]、何姓[illegible]皮三付、泰和源劣貨[illegible]一件、火車站錦皮十件、大興[illegible]洋布一[illegible]、義大絲光線念包、華興泰[illegible]二打、瑞興和劣布七件、[illegible]絲十二件、協興公司劣布四疋、[illegible]劣布一件、時姓東綾手巾二件、大順公干貝一件、振元改牌紗四件、正餘公改牌紗四件、孫桂洪套鞋一件、

江海關更委

四處分關長

新任江海關監督陳其采、更委詹貴珊爲通如分關長、干禮爲海門分關長、趙[illegible]鰲爲黃家港分關長、沈正叔爲靖江分關長、

蔣董汪等長電

招商局糾紛問題

蔣尊簋等昨有致趙鐵橋於招商局營業破壞之通電云、南京中央黨部、國民政府、各院各部各政治分會、各報館轉各省黨部各商會各法團暨全國同胞公鑒、查十一月三日報載招商局總辦趙鐵橋通電一則、對於被人指摘之處極力辯白、殊與事實不符、茲將趙氏電中所述各節分析覈之、

(一)趙氏謂水腳收入自三月至九月已達二百六十餘萬兩、比較從前月增[illegible]、按諸[illegible]、[illegible]趙氏所謂二百六十餘萬兩內[illegible]、[illegible]、[illegible]年全國統一、[illegible]年[illegible]比、[illegible]去年[illegible]、[illegible]乙丑兩屆水腳收入[illegible]百七十餘萬至五百[illegible]十餘萬、有報告[illegible]、試閱本屆全年亦能收全[illegible]、[illegible]、[illegible]另六次、新銘僅走十八次、新豐十五次、內有每次二十五天三十三天、甚至華陽船一次、竟走四十餘天、損失實爲歷來所未有、乙丑年班共走二十八次、今年祗走八次、乙丑正月至十月半止、汕廈班共六十三次、珠粵班六十五次、今則縮小範圍、將汕廈港粵四埠併爲一班、共祗三十二次、較諸乙丑幾減少百次之多、生意失敗、殊爲可惜、他如重慶班完全拋棄、轉向走川江之[illegible]、[illegible]船改駛宜昌漢口、[illegible]招商[illegible]之[illegible]、[illegible]本[illegible]兩、命名拾記、[illegible]、[illegible]四川大宗[illegible]、[illegible]四川航線、今[illegible]一[illegible]、[illegible]甘心斷送、尤可痛心、乃趙氏尚謂整理有效、恢復航行云云、其誰信之、

(一)趙氏謂各船薪工、本年一月份[illegible]、[illegible]、[illegible]人、[illegible]、[illegible]所歷之[illegible]、其大多數均用於添造船隻、碼房開墾[illegible]、外如辛亥革命代政府墊借[illegible]、及歷次[illegible]事變航損失、試問趙氏任事以來、曾否增一輪船、添一棧房、抑有何[illegible]損失乎、

(一)各船修理、向由各大船廠估價投標辦理、一明生命關係、再則保險關題、不敢草率從事、今該[illegible]之工程[illegible]、[illegible]、[illegible]、如新近修竣之[illegible]輪船、第一次出海、卽有機件不靈中途停頓之報告、及重修後、第二次[illegible]件又壞、[illegible]、方得抵埠、其工程如何、可見一斑、他如天津班之新銘新豐兩船、長江班之江安江順兩船、皆我[illegible]上選之快輪、今則風雨滲漏、人言嘖嘖、何以不修、且已修之船不及十艘、未修之船尚有十餘艘、然則趙氏所云多齡各輪船皆已徹底修繕者、是船日未曾修過、卽修亦未盡善、適論徹底乎、此外各處碼頭棧船朽壞者亦均未加修繕、在在堪虞、何以熟視無睹、至於修船本須扣算時日、[illegible]、[illegible]、

(一)趙氏謂煤斤月省二三萬兩、卽此可證近月各船次數減少營業低落之確證、蓋煤炭爲輪船燃料、多走一次、卽多用煤斤、一定之理、假如我局三十船、正月份卅船天津各走三次、則月共九十次、其煤費爲九千兩、二月份三十船、每船祗各走一次、月共三十次、其煤費當然僅三千兩、故煤料之費與省、必查其船次之多與寡以爲斷、試觀前兩年航政阻梗、各船停駛、而煤斤不特大省特省、亦幾乎無所用之矣、未可以省煤一事自詡得計也、

(一)趙氏所稱有盈無虧一節、查輪船營業若係選收入、或將付欵挨遲、則賬上看來似若有盈、而實則或致虧負、故必須收支一一軋抵、方知盈虧之實際、又金利源碼頭出租市房、[illegible]價昂貴、自當分別加租、今所舉以詰問者、何以不由局直接自辦而另設久昌公司、輾轉假手、又何以訂期三十年之久、卽[illegible]久昌公司所得之鉅利歸久昌乎、抑歸公司乎、此事外間頗滋疑竇、招商局年月刊[illegible]於此等重要事項、其合同全文秘不登載、殊難索解、須知合同一日不公開發表、卽使世人之疑竇一日不能釋除也、

[illegible]之、招商局之腐敗由來已久、無可諱言、我股東等疾首痛心、原不始於今日、然就無如今、趙氏之舊事業、均應納諸正軌、獨於招商局而則一任股東之[illegible]、[illegible]、[illegible]非趙氏設其如簧之舌壟斷政府、何至如此、擬聯合一面[illegible]等所請從速組織查賬委員會、澈底清查、以明眞相、一面召集股東大會、公議整理方法、求根本之解決、航業幸甚、股東幸甚、蔣尊簋董[illegible]汪[illegible]等同叩[illegible]

銀匠作工人發生案

捕房以所處太輕

上訴院昨開庭集訊

聯和銀匠作主傅寶林一案、臨時法院、訊判曹文勛張阿淸陳阿毛金錫培各處拘役七天、許金寶無罪、其餘李友義等八名各科罰金十五元、嗣捕房不服第一審判決、提起上訴、昨日午後由鍾干罫三推事特開上訴庭集訊、曹文勛等供詞推諉、並同延律師代爲辯護、末由兩造律師互相駁詰之下、繆鍾推事諭令本案除許金寶無罪開釋外、其餘曹文勛等均還押、無改期宣判、

南貨業條件開始談判

南貨業工會提出之條件、昨日由社會局邀集勞資雙方到局、開始談判、自第一條談至第八條、歷六小時之久、因時已晚、當卽宣告散會、約定於星期四(二十日)上午九時雙方到局繼續談判、惟對於第三條及第四條關係重要、雙方爭論激烈、未有結果、由主席宣告下期討論、

江西工商會之選舉

江西旅滬工商友誼會昨假江西會館開選舉大會、結果、黃葆時・涂仲宣・楊鴻興・王怡元・黃鳴文・袁錦榮・王春茂・陸福泉・劉春生・王竹林・傅洪興當選爲執行委員、羅洪聰・李長發・黃[illegible]作霖當選爲監察委員、

太和應市藥品暢銷

西馬路雲南路口太和大藥房自製補血生殖之人中寶、作後中服之保肺漿、及保肺餄片、功效奇[illegible]、[illegible]、[illegible]

狐狸公司之巨片

安琪兒不日公映

美國狐狸公司、自攝製巨片「七重天」後、聲譽雀躍、而「七重天」中之二主角甘奴女士與拉勳[illegible]、[illegible]、[illegible]、早已[illegible]名[illegible]、[illegible]日門市[illegible]不[illegible]、外[illegible]、大[illegible]市[illegible]、[illegible]、[illegible]州香港四川漢口南京北平等天津各處日有大批[illegible]出品、[illegible]、[illegible]、[illegible]、[illegible]、本因之成名、影[illegible]「安琪兒」(一名[illegible]女)「Street Angel」一片、卽以甘奴女士爲女主角、以拉勳爲男主角、并[illegible]「七重天」之[illegible]、三[illegible]其成[illegible]之[illegible]、不[illegible]可喻、片中情節、取材於[illegible]、背景[illegible]大利之[illegible]、[illegible]、[illegible]之妙、[illegible]、在[illegible]、[illegible]、且有一[illegible]、更[illegible]上[illegible]、其他[illegible]、本[illegible]、[illegible]、[illegible]、[illegible]「七重天」云、今此片已運來滬上、日內將開映於光陸[illegible]、

新新新到冬至禮品

新新公司[illegible]部現新到大[illegible]罐頭食品、色色俱備、販價尤爲克己、以之[illegible]、最爲適宜、[illegible]、[illegible]、

來函

大丰報[illegible]先生台鑒、今見十七日貴報本埠新聞內載有國華絲廠孫聘予郭友榮會同三人實爲工友[illegible]工被拘云云、[illegible]、[illegible]、[illegible]、[illegible]工友[illegible]、仲揚等無理[illegible]工[illegible]、[illegible]、[illegible]、[illegible]、[illegible]更正、不勝[illegible]、國華[illegible]工工友[illegible]啓

今天戲目

戲院	戲目	時間	價目
共舞台(法租界)	金台傳		六角 四 一角
大舞台(二馬路)	[illegible]		三 二元 一元 七角 五角
第一台(馬路)	[illegible]		一元 五角
上海舞台(四馬路)	[illegible]		八角 六角 三角 二角 一角

□下爲影戲院□

戲院	片名	時間	價目
共和(方板橋)	友情 / 紐約	三點 七點 九點半	樓上四角 樓下二角
北京(北京路)	情海貞禽	三點 五點半 九點一刻	日三角六角 夜四角八角一元
百星(願生路)	軍生學	三點 五點半 夜九點一刻	日四角八角 夜六角一元
夏令配克(靜安寺路)	她的腿帶	三點 五點半 九點一	日七角 一元二角
虹口(乍浦路)	巴黎遊蕩兒		二角 四角 日夜一律
光陸(博物院路)	離婚以後	三點 五點半 九點一刻	
武昌(武昌路)	荒山游俠	九點一刻	樓下二角 樓上三角 日夜一律
奧迪安(北四川路)	貞潔之吻	三點 五點半 九點一刻	
上海(北四川路)	雙雄奪美	三點 九點一刻	日四角六角一元 夜六角一元一元半
通(大南門)	俗嘉興八美圖	二點 半 七點 九點	二角 一元 一角 [illegible]
東華(鄧脫路)	博浪生船長	三點 六點	二角 六角 八角 一元
卡爾登(靜安寺路)	狂風暴雨	三點 五點半 九點一刻	
中央(六馬路)	俠女救夫人	三點 五點半 九點一刻	日四角六角八角 夜九角五角九角
新中央(靜安寺路)	愛姆登	三點 五點半 九點	日三角四角五角 夜四角八角
恩派亞(八仙橋)	孤星淚	三點 五時 九時一刻	日二角三角四角 夜六角
卡德(卡德路)	海陸空大戰	三點 七點 九點	日二角三角四角 夜
萬國(西藏路)	鴛鴦劍俠	三點 七點 九點	三角 二角 日夜一律
中華(吉祥街)	滑頭公爵	三點 七點 九點	日二角三角 夜五角四角六角
世界(寶昌路)	石室奇冤	三點 七點	日二角三角 夜五角 日夜一律

治肺病 特效藥

保肺漿治肺病之特效藥也・

肺氣閉塞、咳嗽不止、頭痰上升、呼吸喘急、能通肺氣、能止咳嗽、能消頑痰、能平氣喘、際茲冬令。舉凡新久肺病。此特效藥。如有感冒傷風咳嗽。服之。尤其迅效。請速試服

冬令氣寒、易患肺病、此時必更形嚴重

大瓶洋一元七角半 小瓶一元

(並製保肺餄片功同保肺漿每盒洋一元)

上海四馬路中 太和大藥房總發行

中外各埠分店及各大藥房均有出售

多年男僕一日變心 牛刀亂舞連傷五人

昨晨新聞捕房境內發生駭人聽聞之傭僕連傷老幼主五人案、茲將調查所得、詳誌於后、

陝西人趙共相、年四十歲、項城當國、曾一度任參議院議員、旋以時局關係、輾轉失職、但未幾又任湖南某縣知事、迨國軍北伐、青天白日旗飛揚各地後、趙乃去職、幸宦囊尚豐、即於九月初七日來滬、備在滬經營商業、隨行有其妻陸氏、妻姊倪陸氏、岳母陸苗氏、及三齡子潤生、乳名毛官、並有隨趙七載之長隨桂林、

公共租界南成都路合慶里內民安坊一百九十號馮姓、租屋有兩幢、二百八十八號全部爲其獨居、二百九十號樓下亦然、所餘該號樓面、即轉租於趙、趙遷入後、以前樓爲臥室、後樓爲其岳母等臥室、長隨桂林則臥於擱樓上、桂林滄洲人、年十四即受僱於趙、今已二十一、平日尚忠於其主、三日前、桂林思鄉心切、曾向趙商借洋四十元、爲歸家路費、順便告假、但均遭拒絕、桂林對此不無耿耿、但事過境遷、至昨日趙已完全忘卻、初不料桂林竟懷怨而弒其主、

昨晨七時半、趙方高臥、忽聞房門外有桂林之呼聲、詰之則云有函件送達、趙乃起身開門、桂林入、即以手中函呈其主、趙拆閱之下、則爲假函、爲桂林所書、因加呵斥、詎桂林即於斯時自袖中出一長及尺許之尖刀、刀上西式、牛肉莊上用以割肉者、銳利異常、桂林以之向趙頭部口部左肩腹部腰部亂戳、趙受創倒地、狂呼救命、其妻陸氏急上前欲扭桂林、亦被戳傷頭部、其幼子潤生臥于床上、亦被刀風所及、劃傷頭部、趙之岳母苗氏聞其壻與女等慘痛之呼救聲、急自後房奔往營救、亦被桂林戳傷、陸姊倪陸氏見其母已奔至前樓、亦即奔往營救、詎桂林猶如凶神臨凡、見人即亂戳、倪陸氏又傷頭頂等處、其時刀尖已灣曲、桂林乃奔下樓出門向東逃逸、

□□正在後門外引火生爐、隱聞趙氏居室中履聲雜沓、且有呼救聲、疑爲盜警、方欲出外喚捕、忽見桂林形色倉皇、自後門出、疾馳向東去、以爲桂林往報捕、故未加攔詢、詎不移時、見陸苗氏頭部血跡淋漓、亦自後門出而呼救、始知桂林爲弒主兇手、乃即伴苗氏出外喚捕、將傷者一一車送仁濟醫院醫治、一面報告捕房、飭西探長及華探目等馳往、兜拿兇手無着、以嚴張氏目覩兇手脫逃、乃將該氏帶入捕房、詢問桂林逃時身穿服色及有無血跡染身、以便追究、但旋即釋出、

查五人中受傷最重者、當首推趙共相、次爲其妻姊倪陸氏、二人皆有性命之憂、餘三人則均受傷尚輕、無性命憂、

盧重丹家遭劫 循血追盜 捕獲一名

國民政府財政部鹽務署蘇五屬緝私局長盧重丹、家住新閘路培德里一三六九號、昨晨七時三刻、突來盜匪四名、盧在後廂、見來者匪善、急將房門關閉、盜衆乃用手槍以槍柄將廂房玻窗打破、入內搜刮得值洋七十元之衣飾銀洋、攜贓出門、向新閘路一端之弄內逃去、臨行開槍一響示威、但打窗之匪、因爲玻璃劃破左手、逃時沿途流血、盧之車夫浦阿四見盜逃去、急出外尾追、即盜已杳、忽見地上有血跡、即循血跡追去、旋見盜衆方徐步至成都路、且已折南、乃報告巡差四百九十五號印捕、協同追捕、盜至成都路山海關路附近、始發察有人追捕、方欲舉步疾馳、浦阿四已奮勇而前、將住一盜、餘衆乘脫、時該處適有一六五七號及三三六號兩值崗華捕聞警前、見有形跡可疑者四人逃來、急出攔捕、則已不及、當在所獲一盜身畔抄出新手槍一支、係Domon牌、同時在地上又拾獲手槍一支、一併帶入新閘捕房、候今日解究、

兩盜攔劫拒捕 雙方開槍均未命中

北西藏路大業印刷所夥友仁杰、昨晚六時許、欲至周家嘴路友人處、沿保定路向北行經周家嘴路轉角、突被匪徒二名、攔住去路、均出手槍、當被劫去元色直貢呢大衣一件、及銀洋若干、共損失三十餘元、二匪得贓後、即轉身向南沿保定路而逃、時有匯山捕房之一值差探捕行經該處、聞警追趕、匪等即開放二槍拒捕、捕亦開槍還擊、雙方均未命中、二盜仍被兎脫、

物華路火警 燬樓房三幢

昨晚六時半、閘北湖家木橋物華路三元米店、不戒於火、頃刻冒穿屋頂、後經救火會驅車到場、灌救約半小時始熄、共燬樓房三幢、

幼女囁嚅而言 被跑龍套强姦 乃父發覺請究

新新公司之新舞台大劇場管理戲箱一役、由南京人馬玉生充當、馬有一女名小寶、幾十齡、依父爲活、前晚馬與其女更換衣袴、見袴襠內染有污穢之物、馬乃嚴詰之女、始囁嚅而言、謂傍晚五時許、往文明戲場觀劇、被京班中爲跑龍套之揚州人朱德光（十九歲）曳入廁所內、强扯伊袴、伊呼喊奔出、復被曳入、將袴扯脫、朱亦自解除所穿之袴、而以非禮相加、致污物染於袴襠之內等語、馬聆女言、以朱此種行爲、實係强姦幼女、遂據情投老閘捕房報告、派探李漢章往將朱逮捕、昨晨解送臨時法院請究、馬小寶訴明前情、經沈庭長訊之被告朱德光、對於原告所訴、完全否認、庭上諭被告羈押、候改期七天再訊、

任筱山家 看門人串竊 訊判押西牢

前滬寧鐵路局長任筱山、家住法租界、前日被看門人陳光裕與成衣匠韓學和、串竊價值頗巨之皮衣及金銀首飾等物、質洋化用、由事主察破、報告捕房、飭探將陳韓兩人拘獲、吊出贓物、帶入捕房、昨解法公堂、原告派某甲代到、聲訴被竊情形、詰之兩被告、承認行竊不諱、中西官判陳押西牢三個月、韓押一個月以儆、

寧波釣船 洋面遇盜 損失六七千

寧波釣船戶鄔阿興、於本月十四日、在滬滿裝糖雜貨及紗布等、開駛出口、前往牛莊青島等埠交卸、詎駛出淞口、因風色不順、船行甚慢、於十五晚駛至余山洋面、忽遇盜船兩艘、以舍舶爲由、喝令下帆、該船戶知係海盜、立即掉槍順風而駛、盜船亦加懸大篷緊緊跟蹤追上、約行一里餘、當被追近、盜即開放排槍、喝令落帆、該船戶知難倖免、未幾盜船靠近、躍上盜匪十餘人、各執手槍刺刀、內有一盜因兩船距離較遠、躍入海中、遂與波臣爲伍、盜等躍上鄔船後、首將舵工及水手等一併用繩綑縛、並加拷打、逼令指出船主、各船夥堅稱船主此次並未上船、後由各盜分至前後艙肆行搜刮、將所載貨物、均封上盜船、並有各號托帶之即洋鈔票及莊票等共二千五百餘元、內有莊票一千二百元、以及衣服棉被等、均被搜刮一空、在船有四五小時、至天明解纜揚帆而去、鄔等乃設法鬆綁、業於前日將空船駛回淞口、投報水警追緝、鄔阿興昨已由淞來滬、向各貨主報告被盜被劫情形、此次共計損失六七千元云、

中煤毒 斷送了五條命

——劉若石之子女與女傭——

用煤球火爐危險

前蕪湖中國銀行行長常州人劉若石、現住於本埠卡德路一千零四十七號、劉有男孩三名、長名阿强（七歲）、次名小猛（六歲）、另一名小木（二歲）、女孩一口名小獅（八歲）、劉雇阿媽朱氏看護、該四孩每夜睡時、朱媽則必帶同四孩同臥一室、朱媽因近來天氣漸寒、故於前晚十六號睡時、私將燒煤球火爐一只、置於房內、詎睡熟後、因門窗皆已緊閉、煤氣充斥屋內、朱媽與四孩俱中煤毒、除阿强尚有一氣外、其朱媽等四名口、均氣窒斃命、迨至前晨（十七號）九時、始經劉之廚司張喜生發覺、奔報於劉、急延醫到來診治無效、即將阿强送寶隆醫院醫治、並據情報告靜安寺捕房、飭派中西探往劉家調查一過、將朱媽小獅小木小猛四具屍體、舁入斐倫路驗屍所、昨晨十一時、稟請臨時法院委派陳推事蒞所驗明屍體、升座公位、即據中西探稟明前情、並稱、阿强在寶隆醫院亦已身死、屍體則由其家屬先行領葬云云、繼由劉若石稱、我之男女四孩、皆由朱媽侍領、惟其如何將煤爐置於臥室內、遭此橫禍、我未知悉、朱媽之家屬、並不在滬等詞、陳推事核供、諭曰、驗明已死劉小獅小木小猛朱媽等屍體、委係生前因中煤毒身死、着屍親劉若石具結領屍棺葬、

復大學生 駕車不慎 跌傷甚重

復旦大學生鄧中毅、今年二十七歲、家寓江灣路林肯里二十二號、平日往來、常獨所備之五百號機器腳踏車、昨晨八時許、鄧預備入校、因天氣嚴寒、身披極厚之呢大衣、坐於車上、不便司機、車行未幾、司機不愼、滑上路傍、車倒人跌、頭骨及手臂均斷、經人送醫院醫治、生命極危、

誤了佳期 未婚妻要挾

遣邏向民庭起訴

前在小西門中華路炳餘里開設陳洪大綜棉店之陳金生、因年近而立、中饋猶虛、故於去年十月、由婦人蘇王氏吳朱氏作伐、定女子馬秀珍爲室、該女今年廿二歲、一人在滬經營洋襪自活、當時與陳晤面、甚爲合意、婚事遂成、乃於十月廿九行聘、陳化費三百餘元、今年秋、陳爲時運不濟、將店閉歇、馬秀珍即認爲陳已貧窮、即表示不願嫁伊、故陳定於今年舊歷十月廿五結婚、而馬即以條件要挾、謂陳如必欲娶她、則再付二百元、立時可嫁、否則勿再擬心妄想、陳大駭、幾次向原媒要求無效、以致錯過佳期、陳遂具呈市公安局、控告蘇王氏吳朱氏馬秀珍串通詐財、當於前日由第三科將該氏等三口拘局、傳同陳研訊之下、昨日解送地方法院、經楊檢察官開庭預審一過、以本案純係婚姻糾葛、仰逕向民庭起訴、該氏當庭開釋、

良人居心不良 妻子不願爲娼

陳將氏、二十三歲、杭州人、在閘北某絲廠做工、昨日下午四時許、投淞滬衛戍團二十三支圖第二隊第一分防所報稱、氏於六歲時、至陳家爲童養媳、十六歲結婚、曾生過子女各一、但均夭亡、氏夫陳銀寶、現住海昌路同河里六百九十六號、賣牛肉麵爲生、上月間、由家鄉騙氏來滬、至絲廠做工、一面托人將氏密賣於法租界花煙間爲娼、言明身價一百五十元、今日下午銀寶僞稱領氏往唱文明戲之女友處玩耍、爲氏覺察逃回、請求設法援救、該所隨即轉解隊、訊悉上情、傳到陳銀寶、及將氏之翁陳鳳春、先由銀寶供稱、二十三歲、因受朋友之愚、將將氏賣往法租界爲娼、求宥、陳鳳春供、五十九歲、杭州開有窰貨店、願將媳婦領還家鄉、惟將氏以良人居心不良、跪地哀求、始終不肯同往、旋經該營再四勸導、並派送上輪船而返、

綁票匪徒 多數是紹興班子

先後緝獲十三人解訊

上月十七號、有綁票匪數名、乘坐五百九十三號汽車、駛至金隆街四號門首、下車入內、將該號主而人柳振耀擄上汽車、疾馳而去、駛經虹橋路、而汽車忽然損壞、不能行駛、匪黨乃棄車偕柳步行至北新涇河邊、押登匪黨預雇之小船、潛往偏僻處藏匿、一面致函柳之家屬、勒贖鉅款、嗣經議判妥洽、以一萬餘金贖出、迨至前日、經總巡捕房華探目謝水泉馬長書偵悉有是案綁匪匿迹於法租界紫來街三百零九號春江旅館四十二號房間內、遂稟明捕頭、協同華探長白忠祺、華探劉俊卿孫桂楓寧桂春陸根弟等、會同法捕房探員、前往拘獲浦東人宋雲祥宋松濤、杭州人張慶華三名、提回捕房、供出尚有黨羽、均係唱紹興戲者、探等遂帶領張慶華往福州路神仙世界紹興戲班及南京路先施公司屋頂花園紹興戲班北蘇州路二百九十六號錦花園紹興戲班中、續獲綁匪紹興嵊縣人朱琴芳・尹功成・高錦榮・裘大華・戴金相・謝碧雲・高新雲・裘成奎・秦元豐・裘春甫等十名、一併帶回捕房收押、昨晨解送臨時法院、原告柳振耀未到、被告謝碧雲裘成奎秦元豐裘春甫延戴繼思周傑兩律師到庭辯護、即據中西探員投稟破獲各被告情形、要求改期、詰之宋雲祥、供認綁架時、我係開駛汽車者、張慶華供認綁柳時亦在場、宋松濤承認與綁匪搖船不諱、經沈庭長核供、諭令被告仍帶回捕房還押、候改期再訊、

同行嫉妬 殃及孕婦之腹

閘北恒豐路長樂里八十四號賣魚之淮安人崔公法與妻崔張氏、同在共和路小菜場設攤營業、平時與住在近鄰繼業里賣魚之張保鳳有嫌怨、昨日近午、崔散攤後、因事至繼業里過其門、爲張所見、攔住互毆、崔妻趕上解勸、亦被張在小腹上猛踢一脚、但張氏腹中有孕三月、恐有危險、故即鳴警將崔張拘至四區二分所、除二人供述前情外、尚有賣燒餅之阜寧人王阿三與住福康里之陳如金及同住在長樂里之周壽章等三人、併帶至所、崔氏稱、腹部被踢、目被鐵盤猛砍、胎氣必有危險、請察、黃所長研訊一過、以案關聚衆加暴、判將原被證人及鐵盤等併解司法科訊究、

投江獲救

神志不清 不知所云

前日傍晚六時、公館馬路外灘公司碼頭、忽有形似苦工之董文遠、躍入浦中自盡、適有陸家嘴水巡捕房四四號華捕巡江經過、將其救起、帶回捕房、詰據聲稱、年二十九歲、海門人、在靜安寺愚園路李有成營造廠內陸榮茂場東工頭手下做小工、陸係我舅父、因鄉間家屬窮苦、欲紳與謀害我性命、一時無人幫助、故於本年陰歷十月初九逃來滬上、語語繼而又云、因同做小工之某甲、性喜打櫻（即賭錢）、屢勸其不可與作、詎伊渠惱羞成怒、反欲串合同類、將我痛毆、是日晚餐畢、在路上購香煙、不料後面跟有包探一名、知係該甲唆使捕我吃官司、故情急遂向浦灘奔去、而探等仍緊隨不捨、遂逃往該碼頭躍水圖盡云云、何捕頭察得董確係神志不清、言語無狀、遂押於昨日上午飭探送岸而去、

形形色色

路劫追獲

寧人徐金海、昨日上午九時五十分、在通州路小菜場口劫行人邵元設之皮匣一只、內有台灣銀行二百十兩之支票一張、五角票一張、雙角兩枚、當經邵大聲呼喊、由一九九三號華捕聞聲趕來、將同拘獲、連贓帶入匯山捕房、

誘拐女子

本地人毛林長、昨日上午在浦東東洋碼頭誘拐十二歲女子馬紫珍一口、拿至新閘橋新旅館門首、被華探張宝華與二百零一號西探查見、上前詰問、而毛答語支吾、遂一併帶入虹口捕房、禀明捕頭、遂令毛林長押候解究、馮珍交濟良所暫留、

工廠失愼

前日午後四時許、浦東陸家嘴華昌火柴公司第二廠裝梗間內、忽然起火、該間儲有未裝之黑頭火柴四十餘箱、均易燃之物、故一經延燒、登時付之一炬、幸廠內備有自來水池、立即放水灌救、移時始行撲滅、房屋未被波及、

丹桂第一臺

▲新排轟動社會上海實事 時裝新劇編導工竣擇吉 開演先此公佈務希注意

周永源 秦則賢 婚變記

▲編演周秦婚變劇之緣起

吾國舊式婚姻之於今日・姑不論其是否合宜・但以平常之心理度之・婚姻爲男女最要緊的關頭・苟能結合美滿・則終身幸福享之不盡・若有一分勉强・則一生快樂・便有極大妨礙・至於吾國舊式婚姻之結合・完全以門第世業等見解・重父母之命・憑媒妁之言・倘不如是・便謂有乖禮法・此種婚姻・除非機緣巧合・幾獲郎才女貌之美果・稍一不幸・非夫嫌婦醜・便婦怪夫陋・終身成爲怨偶矣・是婚姻訟案之所以時有發生也・現在周永源與秦則賢婚姻涉訟問題・轟動社會・滿城風雨・本台既負有移風易俗・改良社會的責任・對於此種社會重要事件・不能不現諸舞台・明白表演・庶社會上士女・知所注意・此案經過詳情・頗爲繁冗・本台經長時間之考求・將原原本本的事實・由著名編劇家編成戲劇・出演於紅氍毹上・關於婚姻利弊・詳陳無遺・如舊式婚姻・宜如何審査・始免弊害・新式婚姻之如何結合・方保永久・均描摹盡致・入木三分・關心婚姻制度者・不可不看此劇・爲人父母者・不可不看此劇・爲青年男女者・尤不可不看此劇・欲謀家庭幸福者・更不可不看此劇也・現正日夜趕排戲情・添製實事寫真彩景・一俟手續完備・即行開演・先此預佈諸候公鑒・

（預告一）

商場行市

匯平拆鬆

◎洋釐 昨十八日(即舊十一月初七日)匯市平定、場內買賣並無特殊交易、人心如常、價趨穩定、計早午市同爲七錢一分九厘、和上日相同、…江角市況稍佳、早市六錢二分四厘半、午市竟高至六錢三分、…

大條近遠均縮

債市殊暢

昨(十八日)華商證券交易所各債期貨市況仍殊興旺、…

金價轉跌

昨(十八日)標金以賣戶見廣、勢頗轉跌、外匯亦略鬆、早盤先跌二三錢、當即漲上七八錢、英匯揭後漸漸抑落一兩有零、…

棉市益淸

昨(十八日)紐約棉市以現貨市況良好、…

外匯頗少變更

昨本埠外匯掛價、…

紗市平平

◎現紗 昨日(星期二)現紗市況依然停滯、…市面所以平平、昨日零星交易計天津江西內地漢口廣東汕頭寧波…及同行共成交一千二百包、價平平、茲列市盤如下、

◎期紗 紗布交易所十六支人鐘標準…

市價一覽

十二月十八日 (星期二)

◉國外匯票

◉國內匯兌

◉各國匯價

◉金市

◉銀洋錢市

上海華商紗布交易所

上海物品證券交易所

上海麵粉交易所

上海華商證券交易所

◉油豆餅

◉滬北米市

◉滬南米市

◉煤油

◉大連油豆餅市

◉糖市

船期

▲進口 ▲出口輪船

◉寧波班 ◉長江班 ◉宋石浦 ◉溫州揚州班 ◉牛莊班 ◉崇寧班 ◉南洋班 ◉北洋班

外洋輪船報告

英國倫敦班 西雅圖班 舊金山班 溫哥武班 意國曲里亞 澳洲亨寶班 德國馬賽班 神戶長崎班 青島大連班

全球風行之

無線電收音機

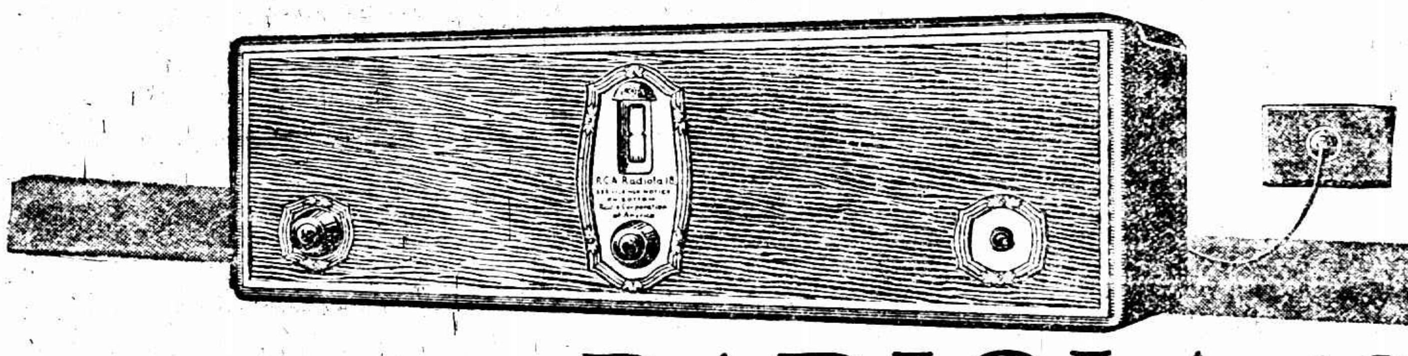

The new RADIOLA 18

RCA 新式十八號收音機

大加改良 十分精美

定價亦更低廉

美國合組無線電公司之交流電收音機久已風行全球人人歡迎因此今又新出一種大加改良更爲精美而定價亦更低廉以期普及美國合組無線電公司專製各種無線電器應有盡有宗旨力求精良對於式樣之改良製造之經濟有所心得必立即貢獻於全球因是此新式十八號RCA收音機式樣與使用均在久負盛名之十七號機之上實爲家庭中最相宜之娛樂品至於定價所以如此低廉則因美國合組無線電公司除自有設備之富與技師之多外又加美國奇異與威司汀好斯二大電氣公司之通力合作故事事精明出品大增成本遂之減低不少府上之無線電收音機已用多時何不換一新機代價甚微用電極便請即購此RCA十八號收音機

美國合組無線電公司啓 上海廣東路三號

上圖爲新式十八號RCA收音機盒係全花心木精製漆胡桃色用交流電接電燈線機內裝交流電燈泡六只及燈泡校正器一具 RCA特製調音器亦係有電燈照耀之全機連眞空管售洋二百九十五元

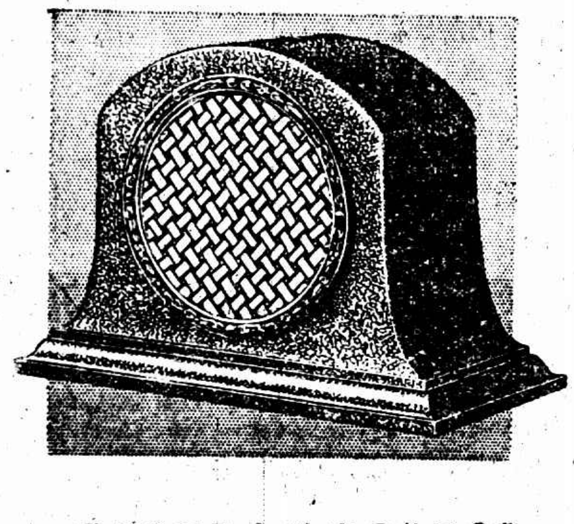

著名RCA一百號A放聲器(喇叭)定價洋七十元 製造精巧與收音機合用成績最優

天津分銷處 中國無線電公司 法界福煦路八號

RCA Radiola

MADE BY THE MAKERS OF THE RADIOTRON

上海分銷處 惠勤公司 南京路十三號甲

Buy with confidence [Radiola Dealer RCA] where you see this sign

徵求 本報徵求時事及游藝及東美術照片酬金從優其有精費之品如蒙來函聲明並可於刊後寄還

圖畫時報

十二月十九日第五百二十二號
每星期出二次
Published Twice Weekly

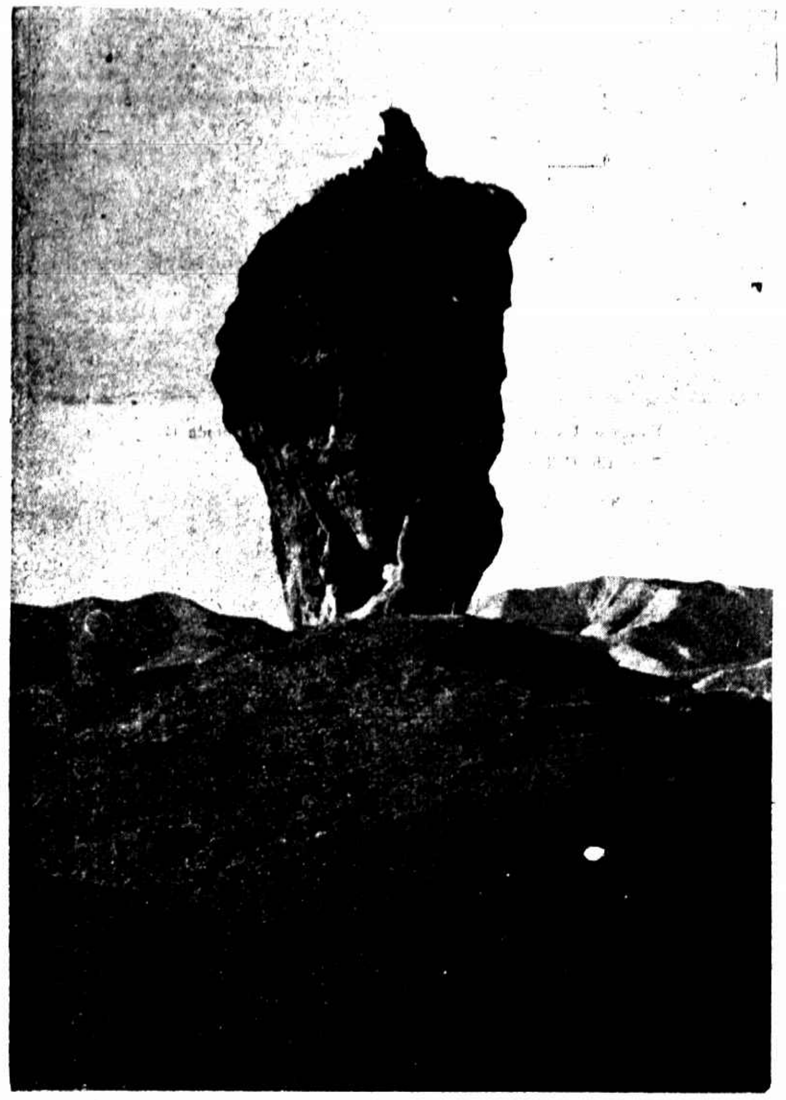

熱河之雙塔山　二塔築於山巔之巨石上施工匪易爲元代之遺物　（傅珍特贈）

Double Pagoda Hill in Jehol. Two pagodas on the big stone of the summit were the marvellous structures of Yuan Dynasty.

善識蛇性之但維爾女士爲世界著名蓄蛇家但仍馬博士之書記　（朱家麟）

Miss Grace Davall, as Secretary to Dr Raymond L. Ditmars one of the world's leading authorities on snakes, of the Bronx Zoo in New York City, is intimately acquainted with the sources of supply of the latest feminine fad. One of her duties is to open the Doctor's mail and the fellow adorning her head as a halo came in a paper box.

雪花　（傅珍特贈）

Snow.

北平之南•北•中•三海已皆成跑冰場　（魏守忠）

The North, Central and South Seas in Peiping have already become a huge favourite place for skating.

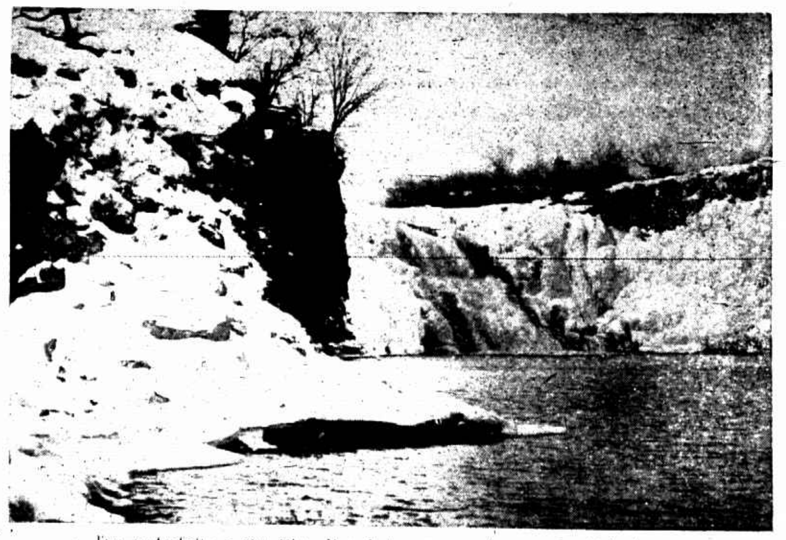

牡丹江中游之鏡泊湖湖口有大瀑雖隆冬亦湧流不息　（傅珍特贈）

The waterfall on the Chin Pon Lake is one of the beautiful places in Jehol. It maintains its huge supply of water throughout the year.

馮玉祥之公子本年七月間生　（南京中華照相館）

A young son of Marshal Feng Yu-hsiang. He is just 5 months old.

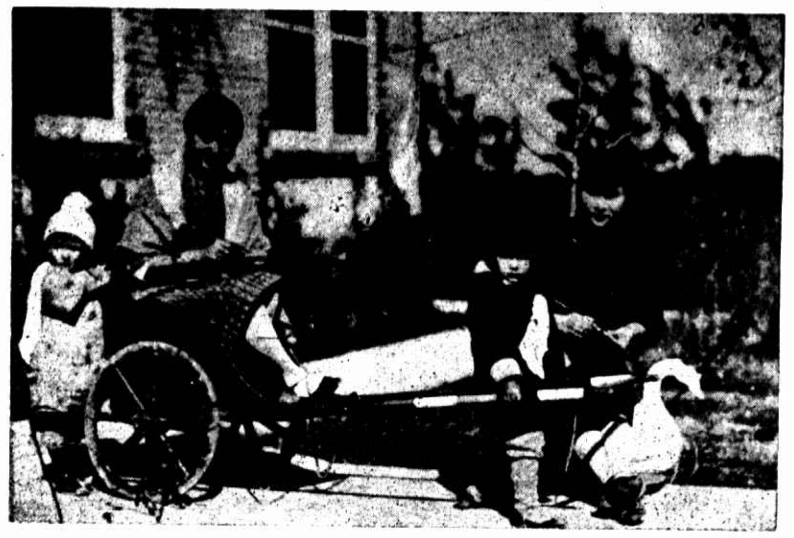

兒戲　（西隱攝於南京鼓樓幼稚園）

Pulling a ricsha.

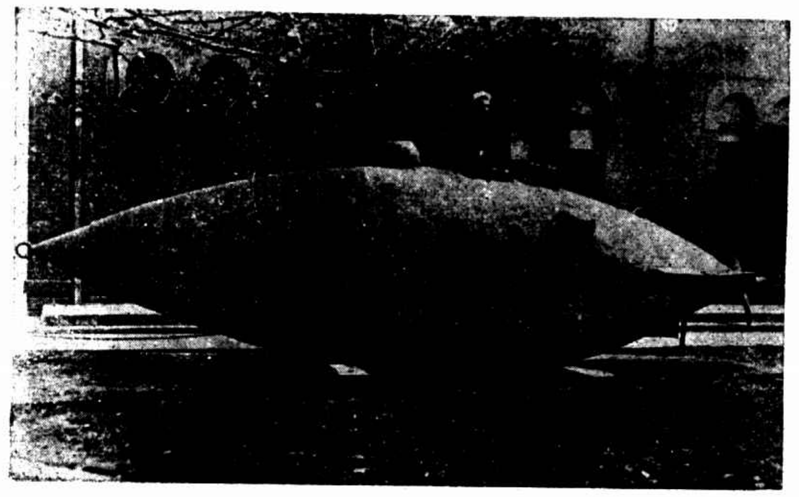

美國最古式之潛水艇　（朱家麟）

'The Whale' is what this first Real submersible of the United States Navy was called. It was the first submarine employed by the Navy and had to be cranked by hand.

飛行家張惠長夫人黎錦炯女士（右）張夫人之妹黎錦園女士（左）　（榮昌攝譚雯珊贈）

Mrs. Chang Wei-chang (right) wife of the well known Chinese flier, and her younger sister (left).

中央國術館甲級考試之徒手表演　（宗維賡）

Fine boxing displayed by the students of the National Boxing Institute in their recent class examination.

歐美服裝專家
結婚禮服出租
亨利洋服公司 西華德路七號天潼路口
第一支 在南京路新新浦灘口沙遜房子一品電燈號
第二支 中國青年會
第三支 靜安寺路萬國青年會

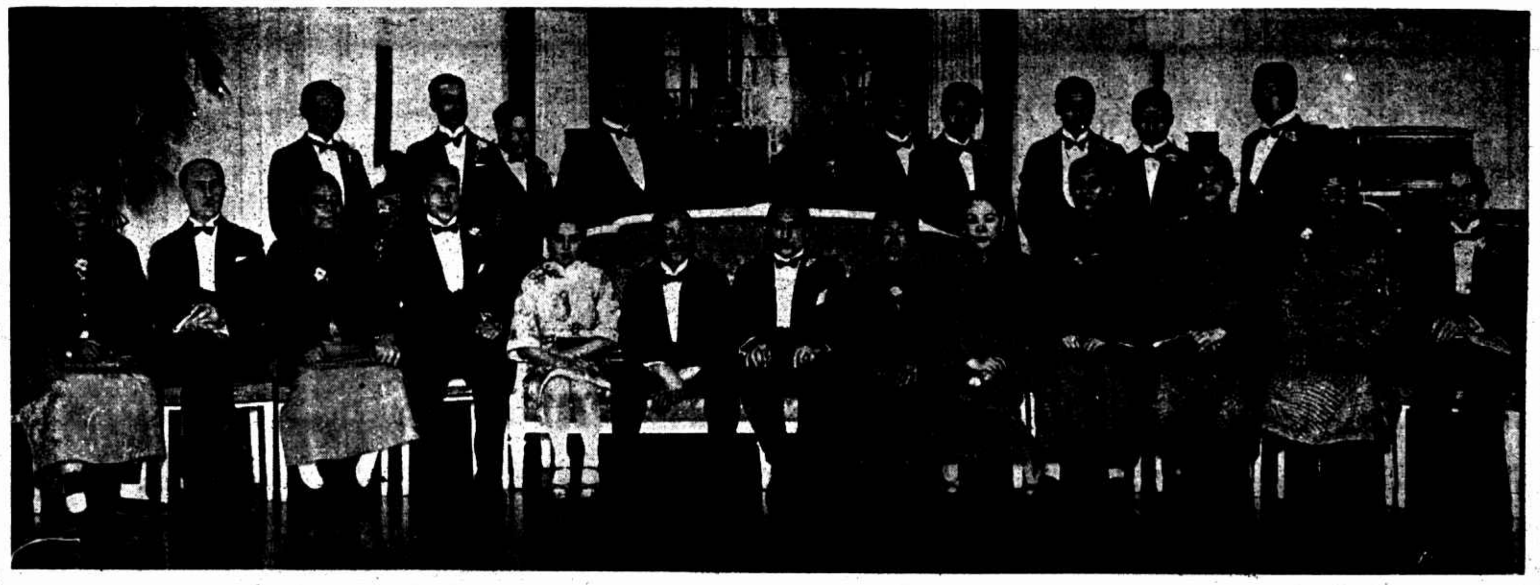

大陸報主人沙發兄弟歡宴王正廷列席者有魏道明鄭毓秀吳鐵城等觥籌交錯盛極一時

Foreign Minister entertained—His Excellency Dr. C. T. Wang, Minister for Foreign Affairs of the National Government, was the guest of honor last Sunday at a banquet given at 761 Avenue Joffre by Mr. Arthur Sopher and Mr. Theodore Sopher.

無錫黿頭渚後景 (鄒光泰)

The back view of the Yuan Tou Islet in Wusih.

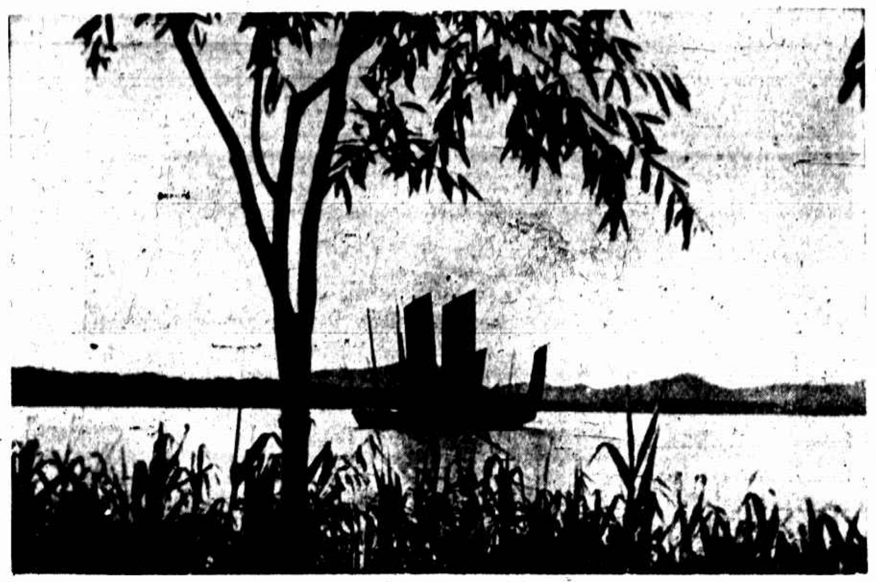

無錫黿頭渚前景 (吳駿)

Part view of the Taiho Lake, Wu ih

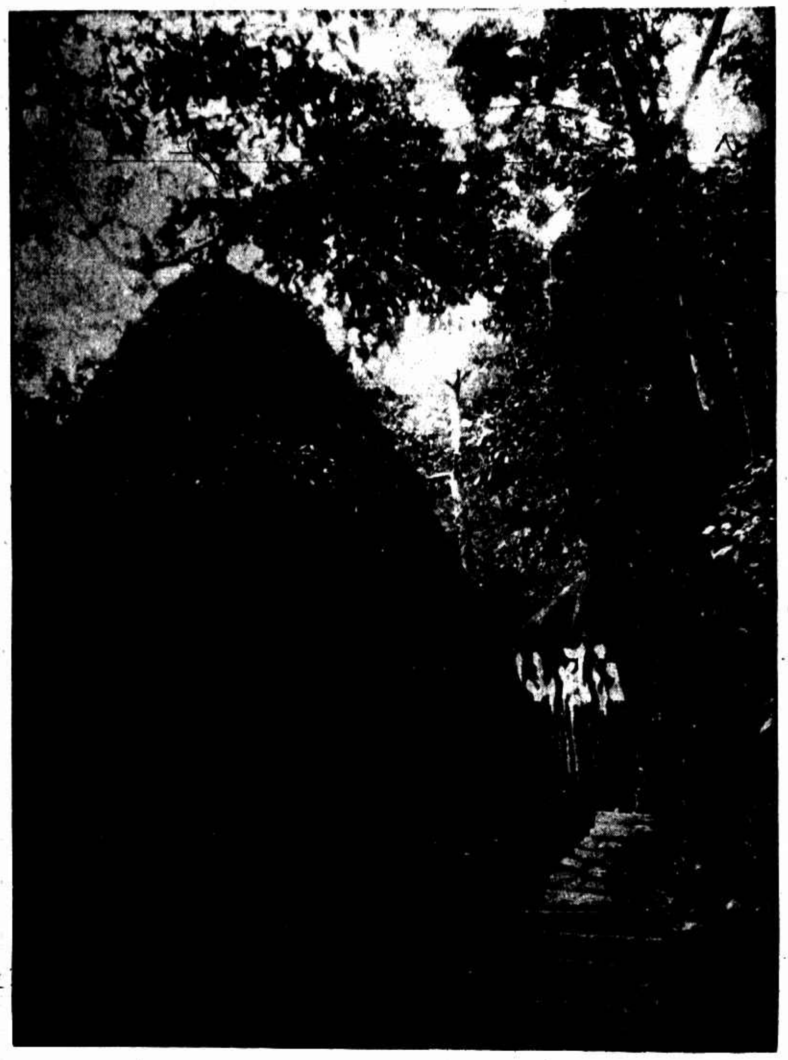

側身門 福州鼓山風景之一 (姚桂東贈)

Excellent scenery of Koo Hill in Foochow ②.

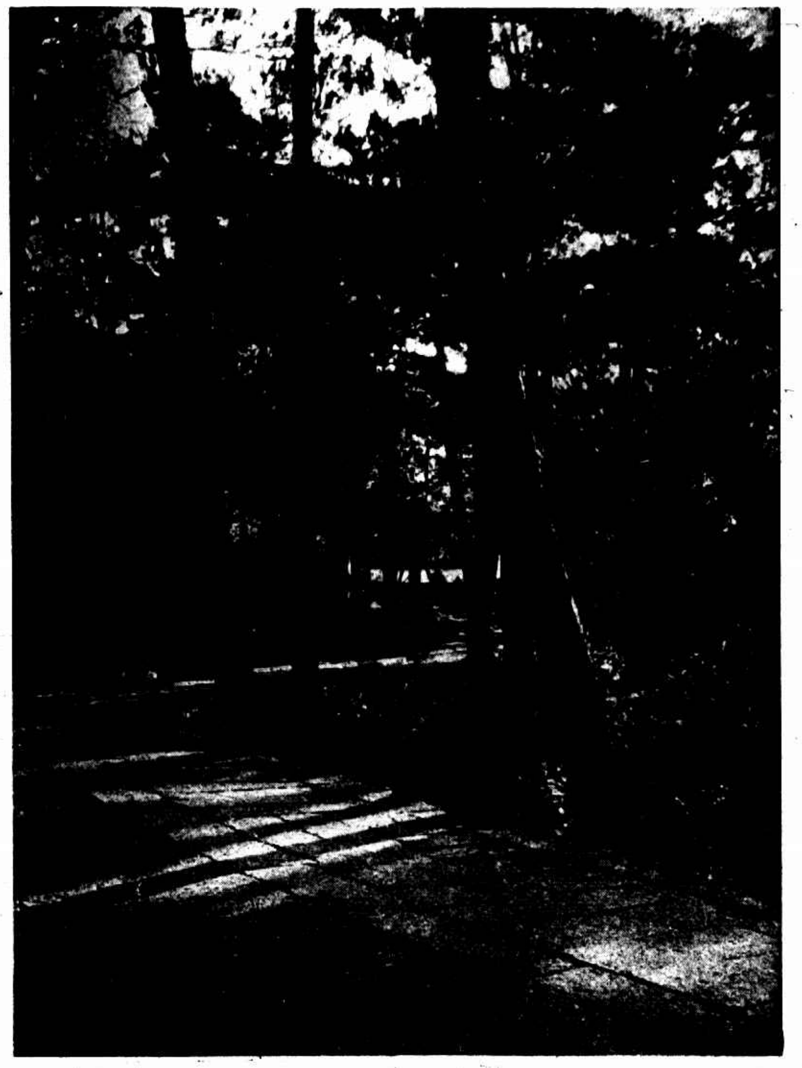

萬松灣 福州鼓山風景之一 (姚桂東贈)

Excellent scenery of Koo Hill in Foochow ①.

因戰時受潮現有多數軍人患痛瘋之苦

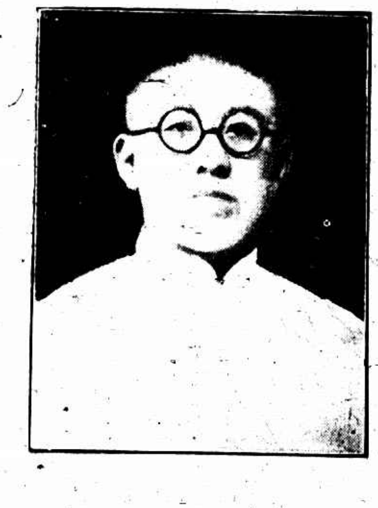

請看此解甲歸田之軍人述其如何由韋廉士醫生紅色補丸即天下馳名無敵之痛瘋良藥治愈瘋濕症

富君繼昌現居上海西門路西門里三十四號門牌爲欲忠告年來南北爭戰各同志或有患瘋濕痛者近特過訪江西路六十號韋廉士醫生藥局述其如何由韋廉士醫生紅色補丸治愈此症茲將富君所述者錄之於下

「鄙人從軍黑省已歷十年在民十三四年背患痛瘋之症腿部麻木痛苦不堪屢經中外名醫調治終未見效後閱報知韋廉士醫生紅色補丸能醫是疾當即購服數瓶果見厥疾大痊無何則多年宿病完全治好眞靈藥也」痛瘋病症凡血液衰薄者均易患之非獨軍人然也然無論何人且不分年齡性別韋廉士醫生紅色補丸均一樣神效

價目每一瓶大洋一元五角每六瓶大洋八元總發行韋廉士醫生藥局上海江西路六十號各西藥房均有代售或直向本局購不取郵力收用郵票函

DR. WILLIAMS' PINK PILLS FOR PALE PEOPLE

夜讀 (方召)

A medical student.

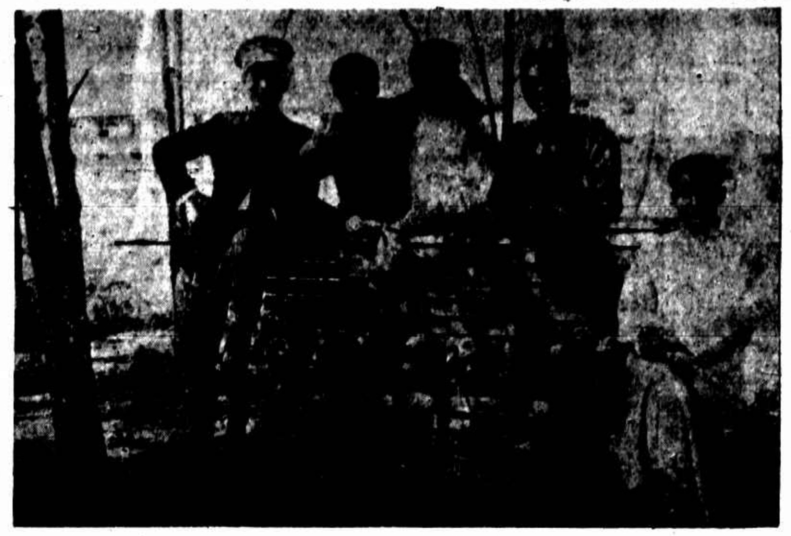

同濟大學醫科學生研究解剖用之骷髏 (方召)

Skulls of the dead being collected by medical students of Tung Chi College Woosung.

近由澳洲深海中獲得之怪魚乃世人所未見者重二噸圖爲載於貨車中所攝 (朱家麟)

From the depths of the sea off Northwest Australia, strange creatures were brought to the surface by L. Haden Guest. Here is shown a two-ton devil fish, the strangest of all strange sea creatures and looked like an idol of the God Moloch as it was placed on a truck after being brought to the surface.

澳洲海濱多怪魚圖爲沙魚之一種長可二十五英尺 (朱家麟)

The tiger shark, a large species related to the fearsome man-eating blue shark, sometimes attaining a length of 25 feet is found in the deep sea off the Northwest Coast of Australia.

福建博物研究會已正籌設動物園已次第搜羅各地特產圖爲擒自東嶺之雄豹重一担半

The Fukien Natural Science Research Association is making preparations to establish a zoological garden. This Leopard is one of the many big animals recently collected by the association.

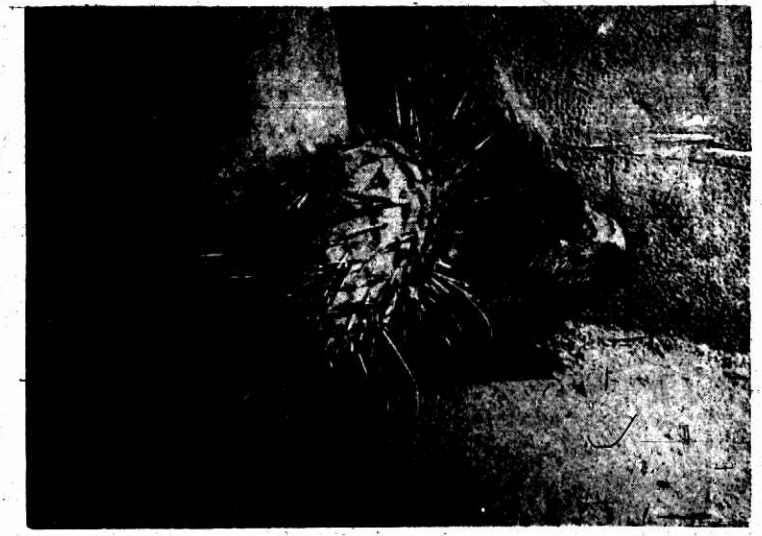

箭豬爲森林田園中之害獸遇敵則挺長刺以抵禦雖虎豹亦莫敢加害圖爲福建博物研究會擒自福州北嶺者重約半担

A hedgehog caught by the Fukien Natural Science Research Association in the North Hills of Foochow is about 70 pounds in weight.